



# O AVANÇO DA FEBRE AMARELA

**Região do ABC confirma 1º caso de febre amarela autóctone, em fevereiro.**

**A volta do vírus nas grandes metrópoles é a principal preocupação.**



## EXPEDIENTE

Notícias Médicas  
Órgão informativo da Associação Paulista de  
Medicina Regional de Santo André, Mauá, Ribeirão Pires  
e Rio Grande da Serra.

Tiragem: 4.000 exemplares

Endereço:  
Casa do Médico - Av. dos Andradas, 224  
Santo André,  
Fones: (11) 4990-0366 / (11) 4990-0168  
www.apmsantoandre.org.br  
apmsantoandre@uol.com.br  
info@apmsantoandre.org.br

Presidente: Dr. Adriano Valente  
Vice-presidente: Dr. Newton Ota Takashima  
Secretário Geral: Dr. Alderico Cabral de Souza Viana  
1ª Secretária: Dra. Daisy Baldez

Dr. Chady Satt Farah  
1º Diretor de Patrimônio e Finanças

Dr. Newton Brandão Sobrinho  
2º Diretor de Patrimônio e Finanças

Dra. Olga Maria Castro Franco Goytia  
Diretora Social

Dra. Nadjanara Dorna Bueno  
Diretora Científica

Dr. Wilson Roberto Davanzo  
Diretor de Comunicação

Dra. Alice Lang Simões Santos  
Diretora de Defesa Profissional

Dr. Thiago Brunelli Rezende da Silva  
Diretor de Cultura e Esporte

Conselho Fiscal Efetivo  
Dr. Edmir Cherit  
Dra. Eliana Kiyomi Yamashita Vallejo  
Dr. Darly Pereira Junior

Conselho Fiscal Suplente  
Dr. Paulo Roberto Bortolotti  
Dra. Ariadne Stacciarini Dantas Melo  
Dra. Rosana Neves dos Santos

Delegados às Assembléias da APM  
Dr. Antonio Carlos Lugli  
Dr. German Goytia Carmona  
Dra. Tatiana de Moura Guerschman  
Dr. Marcelo Pinheiro Marçal

Jornalista Responsável  
Sônia Macedo (Mtb. 15.787)

Redação, revisão e fotos:  
Sônia Macedo (11) 99243-9320

Direção de Arte Alex Franco  
Diagramação Sergio Tanaka  
Comunicação Assertiva (11) 2691 - 6480

As matérias assinadas são  
inteiramente de responsabilidade  
dos autores



## Fake News

Vivemos em um país cujos principais valores são: a beleza, o dinheiro e a influência.

Relegamos a importância do estudo e do conhecimento atrás ainda do futebol e do funk. Fomos governados por sociólogos talhados por teorias fracassadas do início do século 20 e sindicalistas semianalfabetos, e, como consequência, vimos a derrocada da qualidade do estudo das escolas públicas nos ensinos fundamental e médio.

Para resolver esse problema e melhorar os índices de escolaridade encontraram atalhos, criando desembestadamente novas universidades, valorizando o diploma independentemente da qualidade do conhecimento, tornaram a nossa uma das nações de pior qualidade na interpretação de textos. Somos quase 70% de analfabetos funcionais diplomados; terra fértil para florescer ideias superficiais, simples e muitas vezes ignorantes avalizadas por “especialistas”.

Somos uma nação incapaz de discernir informações verdadeiras de falsas; fácteis de absurdas.

Recentemente, observamos uma cobertura vacinal muito aquém da necessidade para a febre amarela, apenas porque notícias de grupos de mensagem disseram que haveriam efeitos colaterais.

Temos que conviver ainda com uma horda de noticiários feitos por jornalistas também despreparados quanto à importância do seu papel junto à disseminação de boas informações e de conhecimento, contribuindo para a difusão de noticiários que, ao invés de mostrarem os benefícios da vacina, mostram os raros casos em que alguns efeitos indesejados foram observados.

Não estamos falando de qualquer doença, estamos falando de uma doença com 30% a 60% de taxa de óbito, ou seja, uma doença cuja sobrevivência será decidida num tipo de “cara ou coroa”.

É nosso papel, médicos do bem e da APM, difundirmos informações corretas e ampliar o acesso da população ao conhecimento correto.

Ainda não sei como, mas precisamos fazer algo, um povo ignorante adoece mais e contribuirá para a falência do já combatido SUS, reflexo de um país cujas escolhas, de há muito, deveria se envergonhar.

**Dr. Adriano Valente**  
Presidente da Associação Paulista de  
Medicina Santo André, Mauá, Ribeirão  
Pires, Rio Grande da Serra





## Plantão Jurídico Gratuito na APM Santo André

Todas as segundas-feiras, das 9h às 12h

Dúvidas na área Trabalhista, Civil, Administrativa, entre outras? A solução é procurar o Plantão de Orientações Jurídicas, totalmente gratuito, que a Associação Paulista de Medicina Santo André, Mauá, Ribeirão Pires e Rio Grande da Serra lançou para os seus associados no início de fevereiro.

Todas as segundas-feiras, das 9h às 12h, um profissional do escritório Barros de Moura & Dominiqueli Pereira Advogados Associados estará a postos, na sede da entidade, para esclarecer dúvidas, dar orientações e pareceres aos médicos interessados.

“Sempre atenta às necessidades de nossos sócios, a Diretoria da APM Santo André está empenhada na elaboração de serviços que facilitem o dia a dia dos médicos”, enfatiza o presidente da APM Santo André, Adriano Valente, que fez questão de comparecer no primeiro dia de atendimento e

cumprimentar pessoalmente o advogado e sócio do escritório BMDP, Leonardo Dominiqueli Pereira, e a advogada Luciana Carrasco, também do escritório (foto).

Com a mesma posição, o advogado Leonardo acredita que o Plantão de Orientações Jurídicas proporcionará benefícios e agilidade, principalmente na otimização do corrido tempo do médico, em diversas questões jurídicas inerentes à classe médica.



Local: APM Santo André, Mauá, Ribeirão Pires e Rio Grande da Serra  
Avenida dos Andradas 224, Vila Santa. Teresa, Santo. André  
Informações.: (11) 4990-0366  
info@apmsantoandre.org.br | www.apmsantoandre.org.br

## FIQUE ATENTO



## Anuidade do Cremesp

Médicos têm desconto de 3% até 28 de fevereiro

Baseado na Resolução CFM nº 2.166/17, o valor da anuidade para 2018 do Conselho Regional de Medicina do Estado de São Paulo é de R\$ 726. Como benefício, há opção de pagamento com desconto de 3% até o dia 28/02/18, no valor de R\$ 704,22. Já 31 de março é o prazo final para quem optar pelo pagamento do valor integral da anuidade 2018. Após essa data, haverá cobrança de juros e multa.

O médico que optar pelo desconto de fevereiro ou pelo pagamento do valor integral em março deverá acessar o

portal do Cremesp ([cremesp.org.br](http://cremesp.org.br)), na Área do Médico, e gerar o boleto.

Médicos que completam 70 anos de idade no exercício de 2018 têm isenção integral da anuidade, independente de pendências financeiras. No entanto, a condição não anula os débitos de exercícios anteriores. A isenção também poderá ser concedida para casos de incapacidade laborativa temporária ou definitiva, mediante requerimento e documentação comprobatória. Veja outras condições nos termos do artigo 9º da Resolução CFM nº 2.166/17.

Por: Cremesp





## DMED e Imposto de Renda

### Pessoas jurídicas

A DMED deve ser apresentada até 28 de fevereiro por pessoas jurídicas ou pessoas físicas equiparadas à jurídica nos termos da legislação do Imposto sobre a Renda, desde que sejam:

- Prestadora de serviços médicos e de saúde, Operadora de plano privado de assistência à saúde.

ou

- Prestadora de serviços de saúde e operadora de plano privado de assistência à saúde.

**Atenção: o prazo se encerra em 28/02/2018**

### Pessoas físicas

Em 1º de Março deste ano, os Contribuintes começarão a entregar à Receita Federal as declarações do Imposto de Renda referentes as receitas auferidas em 2017.

**Atenção: o prazo se encerra em 30/04/2018**

Com informações da  
IDS Assessoria contábil  
[ids@idscontabil.com.br](mailto:ids@idscontabil.com.br)  
(11) 4330.7413

## Programação 2018

A diretoria da Associação Paulista de Medicina Santo André, Mauá, Ribeirão Pires e Rio Grande da Serra está empenhada na elaboração dos eventos que vão movimentar as áreas Científica, Social e Cultural da entidade durante todo o ano de 2018. Além dos eventos organizados pelos diretores da Casa do Médico de Santo André, os quais trabalham voluntariamente para o fortalecimento dessas e de muitas outras ações voltadas à classe médica, a APM Santo André renovou o seu apoio à programação científica da Sociedade de Pediatria de São Paulo-Regional do Grande ABC.

Esta edição da revista digital Notícias Médicas divulga todos os eventos 2018, alguns em fase de elaboração, portanto, ainda sem data definida.

Acompanhe na próxima edição a atualização da agenda de eventos.

Fique por dentro. Participe!

O sucesso de cada evento depende exclusivamente da participação dos médicos, sócios e não sócios!

### Eventos

#### CIENTÍFICO

APM Santo André, Mauá, Ribeirão Pires e Rio Grande da Serra

#### MAIO

Simpósio de Oncologia e Oncohematologia

#### JUNHO

Simpósio de Trombose

#### AGOSTO

Simpósio de Anemias

#### SETEMBRO

Simpósio de Hemoterapia

#### OUTUBRO

Simpósio de Clínica Médica

*Em função da elaboração dos temas e palestrantes de cada simpósio, as datas ainda não foram definidas. Acompanhe na próxima edição.*



## CIENTÍFICO

Sociedade de Pediatria de São Paulo Regional do Grande ABC, com o apoio da APM Santo André, Mauá, Ribeirão Pires e Rio Grande da Serra

### MARÇO

Tema: Jornada de gastroenterologia pediátrica  
Dia: 10

### ABRIL

Tema: Cuidados com a pele: do recém-nascido à adolescência  
Dia: 18

### MAIO

Tema: Controvérsias em imunizações  
Dia: 05

### AGOSTO

Tema: Marcos do desenvolvimento neurológico e TDAH  
Dia: 21

### SETEMBRO

Tema: Atualização em alergia: Urticária e Asma  
Dia: 29

### OUTUBRO

Tema: Atualizações em nefrologia: Enurese e Infecção do Trato Urinário  
Dia: 04

## SOCIAL

APM Santo André, Mauá, Ribeirão Pires e Rio Grande da Serra

### MARÇO

Mulheres na Atualidade  
Este é o tema do evento em homenagem ao Dia Internacional da Mulher, que acontecerá em março, na base de debate sobre a Mulher na Atualidade, seguido de coquetel.

A data ainda está em estudo

### OUTUBRO

Homenagem ao Dia do Médico

## CULTURA

Encontros do Grupo Médico Literário da APM Santo André

### ABRIL

Dia 07

### JUNHO

DIA 9

### AGOSTO

Dia 04

### OUTUBRO

Dia 06

### DEZEMBRO

Dia 08

#### Local:

APM Santo André, Mauá, Ribeirão Pires e Rio Grande da Serra  
Avenida dos Andradas 224, Vila Santa. Teresa, Santo. André

Informações.: (11) 4990-0366

info@apmsantoandre.org.br | www.apmsantoandre.org.br

# Anfiteatro da Associação Paulista de Medicina Santo André, Mauá, Ribeirão Pires e Rio Grande da Serra oferece modernidade, conforto e beleza.

**Capacidade para 100 pessoas, novo sistema de iluminação, tela elétrica tencionada de 200 polegadas/Lift para fixação do projetor com acionamento automático e acústica são alguns dos detalhes que garantirão o sucesso do seu evento.**



**Fácil acesso:** Avenida dos Andradas, 224, Santo André, próximo ao Hospital e Maternidade Brasil e Hospital Christóvão da Gama

**Reservas: APM Santo André**  
**Fone: (11) 4990-0366**  
**E-mail: [info@apmsantoandre.org.br](mailto:info@apmsantoandre.org.br)**

## ESPECIAL

### Febre amarela chama a atenção da população e autoridades

Principal problema de saúde neste início de ano, a febre amarela avança no país, causando preocupação para a população e autoridades. De acordo com levantamento referente ao período de janeiro de 2017 a janeiro de 2018, o Estado de São Paulo já confirmou 165 casos, com 60 óbitos, de febre amarela do tipo silvestre da doença, causada por vírus e transmitida por mosquitos artrópodes - São Paulo, Minas Gerais e Rio de Janeiro estão entre os estados mais afetados pela doença. No dia 5 de fevereiro, a Região do ABC teve confirmado o seu primeiro caso autóctone de febre amarela - quando o paciente é infectado no local e não em viagem. Segundo o Docente de Infectologia da Faculdade de Medicina da FUABC e Infectologista do Hospital São Luiz Santo André, Dr. Munir Akar Ayub, é preciso aguardar os resultados das pesquisas em mosquitos coletados na região, mas como é um caso isolado, provavelmente deva ser um caso de febre amarela silvestre. "A característica da urbanização seria uma explosão do número dos casos, como ocorre nos surtos de dengue", afirma Dr. Munir. O especialista aborda alguns tópicos importantes da doença. Acompanhe!

#### **Febre Amarela é uma doença infecciosa grave**

A febre amarela é uma doença infecciosa grave sem tratamento definido, causada por vírus e transmitida por mosquitos artrópodes. Foi responsável por milhares de mortes entre o século XVIII e o início do XX. Em 1900, o





*Aedes aegypti* foi relacionado como transmissor da chamada febre amarela urbana que, com a introdução da vacina, em 1937, foi erradicada do nosso país. A partir da década de 40, passou a ser uma doença de ciclo silvestre transmitida por mosquitos dos gêneros *Haemagogus* e *Sabethes*, atingindo basicamente primatas não-humanos, os quais servem como sentinela para a confirmação da circulação viral em determinada região. A grande preocupação é a urbanização da febre amarela com a contaminação dos mosquitos *Aedes* presentes na maioria das cidades brasileiras.

### Situação da Febre Amarela no Brasil

De meados de 2017 até janeiro deste ano, foi observado um aumento importante do número de casos, principalmente nos estados do Rio de Janeiro e São Paulo. Nenhum caso foi confirmado em nosso estado entre 2010 e 2015. No ano de 2016 foram dois casos sem óbitos. Já no período de janeiro de 2017 a 2018 foram confirmados 165 casos, com 60 óbitos (36,6%), no Estado de São Paulo. Até o momento nenhum caso de transmissão urbana foi identificado.

### Doença Temporal

A doença tem padrão temporal ocorrendo mais frequentemente entre os meses de dezembro e maio. Surtos eventuais podem ocorrer em outros períodos, mas eles são raros.

### Causas do avanço da Febre Amarela Silvestre

Especulam-se os motivos para explicar o avanço da febre amarela no País. Aquecimento global, alta densidade de vetores, desequilíbrio ecológico, presença de indivíduos suscetíveis e baixa cobertura vacinal são citados. O mais provável seria uma associação de todos esses fatores.

### Programas de controle da doença

Como forma de controle do surto está sendo realizada de modo emergencial a vacinação da população com dose fracionada. A aplicação de 1/5 da dose padrão produz proteção e efeitos colaterais semelhante à dose integral. A única diferença é que deverá haver uma revacinação após tempo ainda não definido.

### Principal medida de controle é a imunização

A maioria dos doentes evolue espontaneamente para a cura. A forma maligna ocorre em menos de 5 % dos infectados, e para ela não existe tratamento. Transplante hepático e drogas antivirais estão entre as tentativas mais recentes de terapia. A principal medida de controle é a imunização. Indicada para pessoas maiores de 9 meses de idade, a vacina é composta por vírus vivo atenuado, aplicada por via subcutânea, em dose única. Já pessoas maiores de 60 anos e gestantes devem receber uma avaliação médica antes de receber a vacina. Está contraindicada para mulheres que estão amamentando menores de 6 meses, imunossuprimidos em geral e alérgicos verdadeiros a ovo.

#### Imunização

A vacina é composta por vírus vivo atenuado, aplicada por via subcutânea, em dose única.

#### Indicada

Pessoas maiores de 9 meses de idade.

#### Avaliação Médica

Maiores de 60 anos e gestantes devem receber uma avaliação médica antes de receber a vacina

#### Contraindicada

- Mulheres que estão amamentando menores de 6 meses;
- Imunossuprimidos em geral;
- Alérgicos verdadeiros a ovo.







## PELA BOA MEDICINA APOIE O EXAME OBRIGATÓRIO PARA RECÉM-FORMADOS

O Conselho Regional de Medicina do Estado de São Paulo (Cremesp) lançou uma campanha para conquistar a adesão dos médicos, autoridades, estudantes, formadores de opinião e a população em geral sobre a importância da aplicação do Exame do Cremesp como medida para a qualificação profissional e o incentivo à boa formação médica.

A campanha objetiva alcançar meio milhão de assinaturas em uma petição on-line ([exameobrigatorio.com.br](http://exameobrigatorio.com.br)) que será encaminhada ao Congresso Nacional, para agilizar o processo de aprovação do Projeto de Lei que torne obrigatório o Exame

para recém-formados em Medicina (tramitando no Senado Federal), com validade para todo o País, como já ocorre com os alunos de advocacia recém-formados, que realizam o Exame da OAB (Ordem dos Advogados do Brasil).

Participe!

Entre no site **[exameobrigatorio.com.br](http://exameobrigatorio.com.br)** e assine a petição on-line.

O futuro da Medicina depende da formação de bons médicos.

*Com informações do Cremesp*

### APM EM FOCO



## Novo prédio da APM: obras estão em fase final

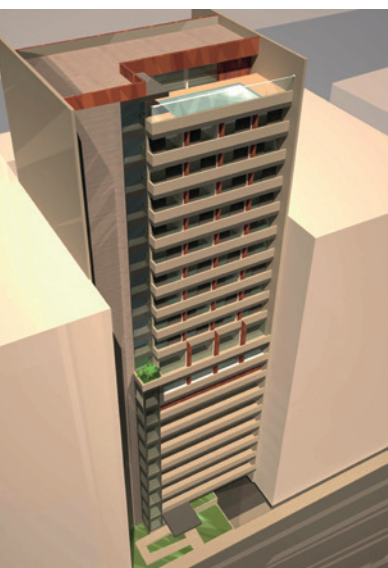

Em 19 de janeiro, 91,45% da estrutura do novo prédio da Associação Paulista de Medicina São Paulo (APM) estava concluída, de acordo com relatório sobre o andamento do projeto, apresentado pela TRS Engenharia aos diretores da entidade.

Alguns detalhes do relatório:

- Desde dezembro, a ênfase foi dada à parte de lazer, que ficará na cobertura e terá piscina, academia e salão de festas;
- No pavimento de lazer, no 21º andar, faltam inserir as portas do

salão de festas e da academia, além de realizar o tratamento acústico do piso destes espaços. Serão colocados, ainda, os móveis e equipamentos nos locais;

- Áreas comuns (92,86% concluídas), com a desmontagem dos tapumes e instalações provisórias, além de finalização dos acessos de pedestres e veículos;
- O setor das garagens, do 2º ao 8º pavimento, está praticamente concluído, restando apenas as revisões de pintura e a sinalização de emergência;
- A área residencial, do 9º ao 20º andar, está 87,64% feita. Estão sendo instaladas as tomadas, interruptores, luminárias e ar-condicionado, além de algumas portas de madeira.

*Com informações da APM*





# Constituição de Sociedade Médica

**Luciana Carrasco**

*Advogada do escritório Barros de Moura e Dominiqueli Pereira Advogados Associados, parceiro da APM Santo André*

Muito embora a constituição de uma empresa para prestação de serviços médicos siga basicamente as mesmas formalidades de qualquer outra empresa em ramo distinto, há algumas peculiaridades que devem ser observadas. A formalização deve levar em consideração todas as necessidades legais para a abertura da empresa comum, conjugada com a necessidade de seguir regras próprias da profissão.

Dentre as diferenças, pode ser apontada como mais relevante a necessidade de um diretor clínico devidamente credenciado pelo CRM, que será o responsável técnico pela empresa, exigibilidade não prevista para empresas que não necessitam de profissional categorizado.

O médico ou conjunto de médicos que deseja abrir uma empresa no ramo pode optar entre as seguintes modalidades jurídicas: sociedade limitada, sociedade simples, EIRELI ou Empresa Individual. A escolha da natureza da sociedade dependerá da atividade exercida e dos objetivos pretendidos pelo empresário.

Nesse sentido, as empresas que são constituídas apenas por médicos poderão ser abertas na modalidade de sociedade simples, devido ao valor de ISS que pode ser reduzido e pago de forma fixa e trimestral, ou no caso de o médico que trabalhe individualmente, ele poderá optar pela EIRELI ou Empresa Individual.

Noutro norte, a empresa que contar também com sócio não-médico, precisará ser composta como sociedade limitada. Nesta hipótese, a empresa não poderá ser enquadrada como sociedade uniprofissional e pagar o ISS trimestral.

Dentre os regimes tributários atualmente permitidos no Brasil, as empresas médicas normalmente atuam sobre o regime do Simples Nacional ou Lucro Presumido.

No regime do Simples Nacional, que se trata de um sistema tributário simplificado aplicado para as micro e pequenas empresas, o faturamento anual deve ser inferior a R\$ 4,8 milhões, enquanto que no Lucro Presumido não existe nenhum limitador.

No entanto, deve ser analisado caso a caso, pois o Simples Nacional nem sempre é a opção mais vantajosa. Na maioria dos casos, a escolha normalmente é feita pelo Lucro Presumido, que detém uma alíquota em torno de 11,33% de tributos federais sobre o faturamento, acrescidos do ISS, imposto que varia de acordo com cada município, ficando entre 2 e 5% do faturamento de serviços.

Nesse passo, no Simples Nacional, atualmente as alíquotas são sujeitas ao anexo III da LC123/2006, que varia de acordo com a receita bruta anual. Contudo, isso só será possível se a relação entre a folha de pagamento e a receita bruta for maior que 28%. Caso contrário, os médicos estarão sujeitos às alíquotas do anexo V, que se iniciam a partir de 15,5%.

Por fim, o contrato social de uma empresa de saúde deve ser previamente validado pelo CRM e seguir todo o regramento específico, inclusive normas éticas, em que devem ser destacados os dados dos profissionais médicos que compõem o corpo clínico da empresa, além dos vínculos que mantém.

Após os procedimentos para obtenção de CNPJ junto à Receita Federal e Junta comercial serem tomados, a empresa ainda deverá contar com o cadastro junto à prefeitura municipal e alvarás da vigilância sanitária e de funcionamento, além da liberação pelo Corpo de Bombeiros. A empresa também precisa obter autorizações para os equipamentos a serem utilizados no atendimento, de acordo com suas necessidades.

## ANIVERSARIANTES

### Fevereiro

- |                                       |  |
|---------------------------------------|--|
| 1 Breno Prado Gonçalves               | 13 Andressa Macedo Paiva Rodrigues     |
| 1 Lilian Cisi Peliello                | 14 Carlos Alberto Franchin Junior      |
| 1 Jose Dilon de Carvalho              | 14 Ivo Kilinsky                        |
| 2 Desire Carlos Callegari             | 14 Luiz Carlos Prado dos Santos        |
| 2 Pedro Luiz Serrano Uson Junior      | 14 Alessandra Antonio Cobra            |
| 2 Savio Rinaldo Ceravolo Martins      | 16 Orlando Salgado de Souza Filho      |
| 2 Susana Amaral Pascual               | 16 Amanda Wicky Fabri                  |
| 2 Rosaria Maria Giannella Estanislau  | 17 Cesar de Carvalho Stocco            |
| 3 Ingrid Konieczniak Junca            | 17 Joao Theodoro de Medeiros Neto      |
| 3 Edson Rossini Iglezias              | 17 Jose Adriano Gadelha Vale           |
| 4 Adriana de Carvalho                 | 18 Antonio Tancredi Neto               |
| 5 Vivianne Pellegrino Rosa            | 18 Camila Mucheroni Vidiri             |
| 5 Helcio Pinheiro Teles               | 18 Luiz Felipe Ribeiro Cordoni         |
| 5 Mauricio da Silva Rocha             | 18 Mariana Thomaz Bacchim              |
| 6 Homero Nepomuceno Duarte            | 19 Maria Angelica Carneiro da Cunha    |
| 6 Elver Colombo                       | 19 Carolina Casadei dos Santos         |
| 6 Reinaldo Sacco                      | 19 David Eduardo Torrico Zurita        |
| 7 Isaac Kleiman                       | 19 Jorge Brasil Leite                  |
| 7 Livia Baptista D'oliveira           | 19 Jose Roberto da Silva Rosa          |
| 7 Priscila Paula Priori               | 20 Cesar Augusto Rizzo                 |
| 8 Roseli Monici de Paula Machado      | 20 Edmir Choukri Cherit                |
| 8 Alessandro Massayuki Fujita         | 20 Heloa Helena Guerra Maida           |
| 9 Aline Biral Zanon                   | 20 Raul Martins Vaz Henriques          |
| 9 Tatiana de Moura Guerschman         | 20 Ossamu Taniguchi                    |
| 10 Haruco Okumura                     | 21 Odair Ferraro                       |
| 10 Janaina de Oliveira Cruciani       | 21 Taciana Marques Silva               |
| 10 Julio Antonio                      | 22 Larissa Vogel Majewski              |
| 10 Mayla Mendes Callegari             | 22 Miltes Francisco det Carvalho       |
| 10 Patricia Cristina Loureiro Dionigi | 23 Juliana Carla Barbosa Fornazier     |
| 11 Fabio de Oliveira da Silva         | 23 Remo Randi Junior                   |
| 11 Rubens Awada                       | 24 Andre Luiz Bento Xavier             |
| 12 Eliani Gloria                      | 24 Vera H. de Aguiar Freire de Mello   |
| 12 Jose Carlos Zaggo                  | 24 Vitor Breseghello Cavenaghi         |
| 12 Maria Medeiros                     | 26 Carlos Alberto Tironi               |
| 12 Mariana Nobrega Meireles           | 27 Leticia Zaccaria Prates de Oliveira |
| 12 Osmir Geraldo Pazeto               | 28 Rafael A. F. A. Cammarosano         |
| 13 Willy Pasul Junior                 | 28 Alberto Sergio Cangucu Pierro       |

### Março

- |  |                                    |
|--|------------------------------------|
| 1 Thiago Alcantara Gabriel             | 15 Adriano Valente                 |
| 2 Andreia Saleh                        | 16 Eduardo de Melo Carvalho Rocha  |
| 2 Carlos Eduardo Medeiros Cabrelon     | 16 Graziella de Oliveira Amendola  |
| 2 Gustavo Garcia Marques               | 16 Marieli Barguil                 |
| 3 Wilson Roberto Catapani              | 16 Paulo Cesar Zuccon de Faria     |
| 4 Kiyomi Yamashiro                     | 17 Vera Pantaleao Calderazzo       |
| 6 Alexandre Cavanha Babichak           | 17 Jose Raul Nogueira              |
| 6 Daniel Abuhab                        | 18 Vitor Kazuo Lotto Takahashi     |
| 6 Maria Cecilia Miranda Krongold       | 19 Tatiana Vasilisa Gomes Ciolac   |
| 7 Akiko Yamaba                         | 20 Julia Kaori Nishi               |
| 7 Ana Gloria Dias da Silva             | 21 Juliana G. de Lima Armellini    |
| 7 Marisa Ramalho Afonso                | 22 Priscilla C. Hirai Nascimento   |
| 8 Andreia Luisa Francisco Pez          | 23 Cesar Nascimento Santa Ritta    |
| 8 Aline Almeida Duarte Costanti        | 23 Roberto Maria Viviani           |
| 9 Marcos Vinicius D Amato Figueiredo   | 25 Beatriz Brandao Sarem           |
| 10 Geraldo Wilson De Almeida Jr        | 26 Joao Carlos Dantas da Silva     |
| 10 Gisele de Moura G. Ferraz do Amaral | 26 Mirian Ferreira De Vasconcelos  |
| 10 Marcos Falcao Simone Junior         | 26 Roberto Andres Gomez Douglas    |
| 10 Marcos Aparecido Teixeira Braga     | 27 Afonso Cesar Polimanti          |
| 10 Marcos Silveira Gonzalez            | 28 Vanele Leite Araujo             |
| 11 Sergio Luis Menendez Lucero         | 28 Emilio Lopez Couto              |
| 12 Jose Carlos Alves de Souza          | 29 Fernando Fusco Filho            |
| 13 Alcione A V de Souza Moscardi       | 30 Marina Podadera Balota          |
| 13 Renan Lopes Monteiro                | 30 Newton Shiguelo Miyashiro Filho |
| 14 Leo Spritzer                        | 31 Mariana Da Silva Cossia         |
| 14 Fabio Luiz Maximiano                | 31 Regis Tironi                    |
| 14 Nayara Sanches Rigo                 |                                    |

#### GRATUITO PARA SÓCIOS

Todo sócio da Associação Paulista de Mzicina de Santo André/Mauá/R.Pires/R.G. da Serra pode anunciar gratuitamente na revista da entidade Notícias Médicas. Basta apenas entrar em contato:

Fones: (11) 4990-0366 / (11) 4990-0168

E-mail: apmsantoandre@uol.com.br | info@apmsantoandre.org.br

#### ALUGA-SE

• **Sala para profissionais da saúde**, com estrutura física e de secretárias montadas, em Santo André, em prédio só de consultórios. Aluguel por períodos ou mensal. Para maiores informações, entrar em contato pelo telefone (11) 4990-7663

• **Sala para consultório**, ótima localização, não há preferência para especialidade. Av. Dr. Alberto Benedetti, 376, esquina com Rua Fortaleza, Vila Assunção, Santo André. **Tratar com Ana Paula:** (11) 997530066 / (11) 43191126

• **Sala comercial**, com 65m², na Rua Mediterrâneo, 290, 2º Andar - sala 21, no Bairro Jardim do Mar, São Bernardo. **Tratar com Talita:** (11) 4123-3634 / 4122-5263 / 9-5037-2900 / 9-9633-8210

• **Sala de 60m²** mobiliada para consultório médico, no centro de Santo André, com 2 banheiros e uma mini copa. Condomínio 700,00. **Tratar com o Dr. Savio:** (11) 49909612.

• **Salas para Atendimento Médico** Locação por hora ou período. **Informações:** (11) 2598-2878 ou pelo e-mail: vitalia@ig.com.br

• **Horário em consultório** Diário ou mensal, Bairro Jardim, Santo André. ESPECIALIDADES: dermat, cardio, gineco/obst., hermato, pediatria, acupuntura, clínica geral, ortopedia, fisioterapia, neuro, angiologia, oncologia, gastro, cirurgia, infectologia e reumatologia. **EXCETO: pneumo, uro, psicologia e nutrição.**

Av. Padre Anchieta, 400 – Bairro Jardim. **Contato:** Luciana (11) 4992-8699 / 4437-2321 / Cel: 98474-3235

• **Conjunto comercial** Com recepção, dois banheiros e quatro salas. Av. Dom Pedro II, esquina com rua Catequese. Aluguel: R\$1.100,00. **Contato:** Sra. Shirley (11) 4992-7111

• **Salas e horários disponíveis para consultório** Preferência para pediatras ou neurologistas. Av. Dom Pedro II, 125. **Tratar:** Dra. Daisy, fone: 4992-7111

• **Sala para profissional de saúde**, com toda a infraestrutura. Ótima localização, perpendicular à Av. Portugal e Pereira Barreto, próximo ao Hospital Brasil, Santo André. **Informações:** (11) 4437-4127 / 4427-3874, com Renata

• **Sala para consultório em clínica** Próxima ao shopping ABC, Santo André, extremamente bem localizada, para atendimento particular, exclusivamente. Período 4hs - R\$ 300,00. **Maiores informações:** luane@saudeplenaclinica.com.br

• **Salas para alugar** Rua Vichi, 51 - Vila Metalúrgica - Santo André Falar com Adriana tel: 49974876 Prédio com dentista há 20 anos na região. São 03 salas independentes com 02 banheiros estacionamento e sala de espera montada. Valor de R\$ 1.500.00 as 03 salas com toda estrutura.

• **Sobrado Comercial Novo** Centro Santo André, Travessa Lucida, 58 4 salas com WC feminino, Wc Masculino Wc para Deficiente



## BENEFÍCIOS



Tratar com Newton, cel: (11) 94233-7368

### ALUGUEL ANUAL/TEMPO-RADA

#### • Riviera-São Lourenço

Pé na areia, Módulo 6, Ed. Malibu, 1º andar, 4 dorm. suíte, 2 banheiros, varanda gourmet.

**Contato:** Ângela (11) 4436-3017

#### • Praia do Forte-Praia Grande

50m da praia, apto. 1 dorm., cozinha, banheiro e garagem.

**Contato:** Dra. Daisy (11) 99850-0066

### VENDE-SE

#### • Barco 27 pés cabinada

Motor volvo penta, 5,7 gasolina - 300hs de uso, marina em Bertiooga, único dono (médico), preço R\$ 65.000,00.

**Contato:** Ângela (11) 4436-3017 / 4436-3166 ou 99937-2500

### PERMUTA

#### • Apto. no Ipiranga-SP

Próximo ao museu do Ipiranga (2 dorm., 2 banheiros, sala, cozinha, área de serv., garagem) por apto. no Bairro Jardim ou proximidades - Santo André.

**Contato:** Dra. Daisy (11) 99850-0066

### SUPLEMENTOS

#### • Fit-one Suplementos Alimentares

Avaliação Física, Prescrição de Treino, Modulação Metabólica, Rejuvenescimento com célula tronco.

Rua Alvares de Azevedo, 60 - Centro Santo André

**Contato:** 2598-0606.  
www.fitonesuplementos.com.br www.fitone.jeunes-seglobal.com

## A Associação Paulista de Medicina Santo André, Mauá, Ribeirão Pires e Rio Grande da Serra oferece benefícios especiais aos médicos associados.

### Confira:

#### Solid Idiomas

30% de desconto na mensalidade e sem taxa de matrícula e de material.  
(11) 2325-0884  
www.solididiomas.com.br

#### Aliança Francesa

15% de desconto nos cursos regulares  
Fones: (11) 4427-4586 / 4436-9578

#### Defesa Profissional

Prevenção, orientação e defesa de seus associados quando acusados de má prática da medicina no exercício profissional, usualmente apontada como "erro médico"  
(11) 3188-4207  
E-mail: saude@apm.org.br

#### Despachante

#### Despachante João Ramalho

(11) 4994-5032/4438-0084

#### Assessoria Jurídica Escritório Barros de Moura & Dominiqueli Pereira Advogados

Fones: (011) 4427-6749 / 2379-7011  
Site: bmdpadvogados.com.br

#### Porto Seguro

#### IASA Corretora de Seguros

Fones: (11) 4476-1255 / 97153-4839

E-mail: izilda@iasaseguros.com.br  
Site: www.iasaseguros.com.br

#### Assessoria Contábil

#### IDS Assessoria Contábil

(11) 4330-7413  
E-mail: ids@idscontabil.com.br

#### Plano de Seguro Saúde

A APM disponibiliza aos associados a oportunidade de aderir aos contratos coletivos de planos de saúde e odontológicos, com diversas vantagens especiais e valor inferior ao praticado no mercado. Veja abaixo os benefícios de cada plano e entre em contato com a APM para conferir coberturas, carências, rede credenciada e abrangência na capital, no interior e em outros estados.  
(11) 3188-4267

#### MK Blindados - Blindagem e Manutenção de Veículos

Serviço de blindagem, com aplicação de materiais de proteção com nível III-A de segurança, manutenção de blindados e venda de veículos blindados novos e seminovos.  
**7% de desconto no valor do carro, em 8x sem juros com cheques ou cartão.**

Fones: (11) 2264-0720 /

7737-8507

E-mail: cleber@mkblindados.com.br  
Site: www.mkblindados.com.br

#### Spazio Italiano Centro de Língua e Cultura Italiana Ltda

(Santo André, ABC e São Paulo)  
10% de desconto nos cursos ministrados tanto nas escolas quanto nos cursos incompany.  
Fones: (11) 4427-6500 / 6833-1211  
E-mail: spazio@spazioitaliano.com.br  
Site: www.spazioitaliano.com.br/

#### Clube de Campo

Localizado na Serra da Cantareira, o **Clube de Campo da APM** é uma ótima opção de lazer e descanso para os médicos associados da entidade, (11) 4899-536/3518/3519

#### Clube de Benefícios

Grandes empresas, de alcance nacional e local, oferecem produtos e serviços em condições exclusivas à classe médica, contemplando diversas áreas de interesse do médico. Para desfrutar dos benefícios, cadastre-se gratuitamente pelo site: www.apm.org.br



# CASA DO MÉDICO

STO. ANDRÉ/MAUÁ/R. PIRES/R.G. DA SERRA



CASA  
DO  
MÉDICO

APM

Seja parte ativa deste  
grande trabalho.

Associe-se!

Participe das atividades na  
área Científica, Cultural e  
Social!

Avenida dos Andradas 224, Vila Sta. Teresa, Sto. André  
Tels.: (11) 4990-0366 | Fax: (11) 4990-0634  
[info@apmsantoandre.org.br](mailto:info@apmsantoandre.org.br) | [www.apmsantoandre.org](http://www.apmsantoandre.org)