



apm



ENTREVISTA

Frank Montgomery, da WMA

ASSOCIATIVISMO

IV Encontro de Líderes da APM

HUMANIZAÇÃO

Medicina na era da Tecnologia

734

Prestação *de contas*

Relembre os principais **projetos e ações** da Associação nos últimos anos



CONQUISTE SUA CIDADANIA **ITALIANA** OU **PORTUGUESA** COM A **IO.GRINGO**

Nós somos uma empresa parceria APM e iremos te acompanhar em toda a sua jornada, desde a reunião dos documentos até a conquista do seu passaporte e de toda a sua família!

VOCÊ SABIA:

- Não há limite de geração para ter direito a sua cidadania italiana!
- Você não precisa ter o sobrenome italiano ou português!
- Viaje e estude em +100 países sem precisar de visto!
- Descendentes podem solicitar a cidadania e não precisam viajar para Portugal ou Itália durante o processo.

FALE DIRETO COM A **IO.GRINGO**

10% DE DESCONTO
PARA ASSOCIADOS APM



NÃO TEM OS DOCUMENTOS NECESSÁRIOS OU TEM, MAS ESTÃO DESATUALIZADOS?

A **IO Gringo** te ajuda nisso também! Possuem uma equipe completa para realizar buscas e emissões de certidões brasileiras, italianas e portuguesas.



Imagina poder morar e trabalhar em qualquer país da Europa sem restrição alguma, aposentar-se lá e vir ao Brasil passar férias! Parece um ótimo plano de vida, não!? A **IO. Gringo** auxilia pessoas no Brasil e no exterior a realizarem o sonho do passaporte europeu. Empresa especializada em cidadania italiana e portuguesa, proporciona aos descendentes europeus a conquista da sua cidadania e o tão sonhado passaporte vermelho. Atualmente é a maior empresa do ramo no país, contando com escritórios parceiros em Roma e Lisboa.

Para quem pretende somente viajar ou estudar por um período curto para fora do país, a cidadania continua sendo um benefício único. Com a cidadania portuguesa ou italiana você não precisa do seguro saúde europeu, paga 10% do valor que um brasileiro pagaria para estudar na Europa e consegue descontos em museus, peças de teatro e em outros eventos de entretenimento. Além disso, existe um custo mais barato para os cidadãos europeus na hora de comprar passagens de ônibus, carro, trem ou avião pela Europa. Também possibilita que trabalhe em países como Austrália e Canadá, além de adquirir seu greencard no EUA cumprindo um valor mínimo de investimento no país. São vantagens que não acabam mais.

Quando estiver almoçando aquela boa receita de lasanha ou bacalhoda da vovó, lembre-se também que ela pode carregar a descendência italiana ou portuguesa de toda a sua família!

MESTRADO E DOUTORADO FORA DO PAÍS QUANDO QUISER!

O passaporte facilita a atualização do profissional médico. Acesso a fellows, cursos de especialização e possibilidades de cooperação internacional.



Cerca de 42% da população tem direito ao passaporte europeu, será que você é um deles?

VENHA DESCOBRIR COM A IO.**GRINGO**

10% DE DESCONTO PARA ASSOCIADOS APM



(12) 9 9253-1907

WWW.IOGRINGO.COM.BR

Foque apenas em aproveitar todas as vantagens de ser um cidadão italiano ou português, planeje suas viagens e deixe a burocracia com quem tem a solução!



José Luiz Gomes do Amaral

Presidente da APM

[CRM 28.591/SP | RQE 60.348 e 60.349/SP]

Reflexão sobre a saúde suplementar

Nesta edição dedicada ao Dia do Médico, celebrado anualmente aos

18 de outubro, chamo à reflexão sobre nossa saúde suplementar, a partir de suas raízes. Em 1956, surge em São Paulo a Policlínica Central, considerada o primeiro plano de saúde do Brasil. Em 1967, por iniciativa da Associação Médica Brasileira, cria-se a Unimed, origem de um sistema cooperativo logo estendido a todo o País.

Observa-se rápida multiplicação dos planos coletivos, seguidos – com a entrada das seguradoras – dos planos individuais, fato consolidado na década de 1980. Entretanto, ao lado da expansão surgiram distorções dos modelos iniciais: os reajustes frequentes e a restrição das coberturas. O sistema, que a princípio destinava-se a ampliar o acesso à Medicina qualificada, tornou-se um negócio voltado para si próprio, no qual, por bem ou por mal, busca-se – às vezes prioritariamente – reduzir custos e garantir lucros.

Nos idos de 1998, a crise que se abateu sobre o setor evidenciou a imperiosa necessidade de sua regulação, que culminou com a Lei 9.656 e, em 2000, com a estruturação da Agência Nacional de Saúde

Suplementar (ANS). Hoje, o sistema de saúde suplementar – que agrega operadoras de planos de saúde, cooperativas e seguradoras – responde por mais da metade dos gastos em assistência à Saúde no Brasil, aplicados a 49 milhões de beneficiários.

Dentro de um cenário de desigualdades e carências, as distorções que afligem a rede complementar há mais de 20 anos voltaram a prevalecer, obrigando ao aprimoramento da legislação e do processo regulatório. Pacientes, instituições que representam a defesa do consumidor e médicos esperam pela implementação de regras que tragam segurança e qualidade ao segmento.

O sistema, que a princípio destinava-se a ampliar o acesso à Medicina qualificada, tornou-se um negócio voltado para si próprio

Certamente a promoção de saúde, a prevenção de doenças, a Medicina baseada em boas práticas, balizada em diretrizes robustas, alicerçada nas melhores evidências, estão no cerne das iniciativas que geram qualidade à assistência e minimizam desperdícios. Sem correr o risco da simplificação exagerada, otimização consiste em usar com eficiência o que deve ser usado, ao passo que a limitação representa cercar o acesso ou reduzir a qualidade do que deveria ser feito.

Há muito, o setor de saúde suplementar sofre com subsegmentações de planos, carências, recusa do cumprimento de coberturas e obstáculos ao fornecimento de autorizações para internações e/ou realização de procedimentos diagnósticos e terapêuticos. Para tanto, restringe-se o credenciamento ou referenciamento aos que se submetem e são aplicadas glosas (“calotes” totais ou parciais) aos que resistem, ou até mesmo descredenciamentos.

Faz-se necessário, portanto, reformar a Lei 9.656/1998, no sentido de corrigir as distorções existentes. Longe de buscar inviabilizar as empresas atuantes no setor – pois há várias que se pautam pela ética e qualidade da atenção –, o objetivo é direcionar os esforços em benefício das pessoas. O futuro da nossa saúde e da saúde dos nossos filhos depende desta ação.

MundoAPM

[ESPECIAL]
**PRESTAÇÃO DE
CONTAS SOBRE OS
PROJETOS E AÇÕES
DOS ÚLTIMOS ANOS**
p. 8



[ASSOCIATIVISMO]
**REPRESENTANTES
DE TODO O ESTADO
NO IV ENCONTRO
DE LÍDERES**
p. 24



[HUMANIZAÇÃO]
**JOSÉ DE JESUS
CAMARGO FALA
SOBRE MEDICINA NA
ERA DA TECNOLOGIA**
p. 26



[ENTREVISTA]
**FRANK ULRICH
MONTGOMERY,
PRESIDENTE DO
CONSELHO DA WMA**
p. 30



[HOMENAGEM]
Patronos da Academia
de Medicina de
São Paulo **34**



[ARTIGO]
Fernando Arbache,
consultor independen-
te de Educação
pelo MIT **38**

Radar

40
GIRO

42
GIRO REGIONAL

44
AGENDA

Mural

46
CLUB|APM

48
CLASSIFICADOS

50
EU USO, EU APROVO

BREVE LANÇAMENTO

CASA
HIGIENÓPOLIS
by THINK

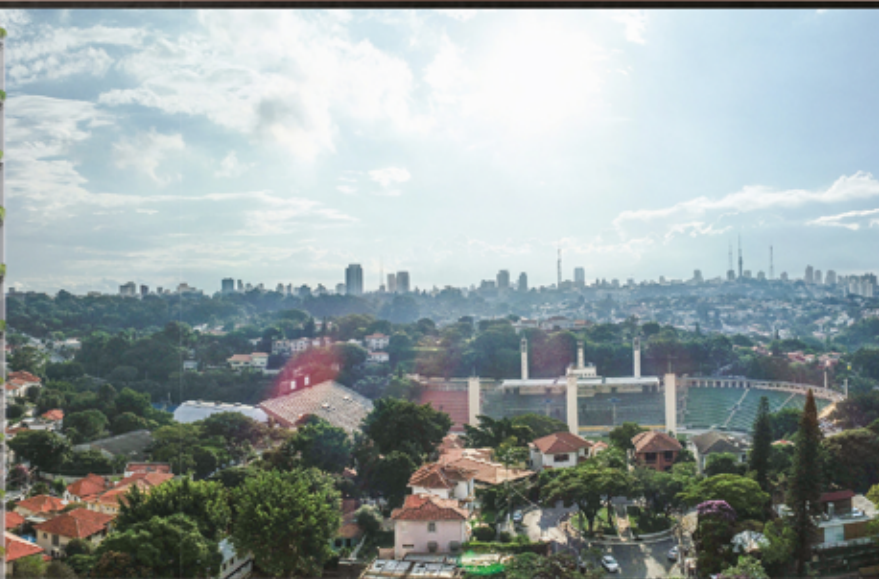

Exclusividade,
conforto e segurança
em um só endereço.

4 suítes · 1 por andar

Rua Ceará x Rua Pará

FACHADA
PERSPECTIVA ARTÍSTICA

11 97864-6602

THINKCASAHIIGIENOPOLIS.COM.BR

Futura Intermediação



Incorporação, construção e realização

THINK
CONSTRUTORA | 22 anos

Alvará de Aprovação e Execução de Edificação Nova nº 2020/02124-01. O empreendimento só poderá ser comercializado após a expedição do Registro de Incorporação.
Intermediação: Coelho da Fonseca Empreendimentos Imobiliários LTDA - CRECI 0961-J.



Everaldo Porto Cunha

[CRM 35.824/SP | RQE 5.125 e 8.286/SP]

José Eduardo P. Rodrigues

[CRM 49.906/SP | RQE 15.388 e 24.211/SP]

Diretores de Comunicações da APM

Ilustre atuação

Mesmo neste período de pandemia, a Associação Paulista de Medicina se manteve ativa diante dos incontáveis desafios e atenta às novidades da Ciência e da Saúde.

Por esse motivo, esta edição da **Revista da APM** traz um especial de prestação de contas, apresentando as principais iniciativas desenvolvidas nos últimos tempos, como a reformulação do antigo Clube de Campo no atual Hotel Fazenda, a criação de um Instituto de Ensino Superior e a forte integração com as sociedades de especialidades.

Destacamos também o IV Encontro de Líderes da APM, realizado entre os dias 23 e 25 de setembro, na cidade de São Pedro/SP. O evento, que havia sido suspenso por

conta do isolamento social, ajuda a salientar a importância do associativismo para a classe médica.

Durante o encontro, contamos com a indispensável palestra de José de Jesus Camargo Peixoto, sobre o tema “Medicina na era da Tecnologia”, que está resumida nas páginas desta revista e elucida sobre importantes questões a respeito de um assunto fundamental à profissão. Da mesma forma, o consultor independente de Educação Fernando Arbache, que também palestrou no Encontro de Líderes, assina o artigo da edição, a respeito das mudanças trazidas pela tecnologia.

Confira ainda a entrevista com Frank Ulrich Montgomery, presidente do Conselho da Associação Médica Mundial (WMA), e o nosso especial sobre os Patronos da Academia de Medicina de São Paulo, com mais dez perfis de alguns dos principais nomes que contribuíram para a área no Brasil.

Uma ótima leitura!

apm

GESTÃO 2020/2023

Presidente: JOSÉ LUIZ GOMES DO AMARAL

1º Vice-Presidente: JOÃO SOBREIRA DE MOURA NETO

2º Vice-Presidente: ANTONIO JOSÉ GONÇALVES

3º Vice-Presidente: AKIRA ISHIDA 4º Vice-Presidente:

LUIZ EUGÊNIO GARCEZ LEME

DIRETORES

Administrativo: FLORISVAL MEINÃO Administrativa

Adjunta: IRENE PINTO SILVA MASCÍ Científico: PAULO

MANUEL PÉGO FERNANDES Científico Adjunto: RENATO

AZEVEDO JÚNIOR Comunicações: EVERALDO PORTO

CUNHA Comunicações Adjunto: JOSÉ EDUARDO

PACIÊNCIA RODRIGUES Cultural: GUIDO ARTURO

PALOMBA Cultural Adjunta: CLEUSA CASCAES DIAS

Defesa Profissional: MARUN DAVID CURY Defesa

Profissional Adjunto: ROBERTO LOTFI JÚNIOR Economia

Médica e Saúde Baseada em Evidências: ÁLVARO NAGIB

ATALLAH Economia Médica Economia Médica e Saúde

Baseada em Evidências Adjunto: PAULO DE CONTI

Eventos: ROBERTO DE MELLO Eventos Adjunto: CLÁUDIO

ALBERTO GALVÃO BUENO DA SILVA Marketing:

NICOLAU D'AMICO FILHO Marketing Adjunto: ADEMAR

ANZAI Patrimônio e Finanças: LACILDES ROVELLA

JÚNIOR Patrimônio e Finanças Adjunto: FLORISVAL

MEINÃO Previdência e Mutualismo: PAULO TADEU

FALANGHE Previdência e Mutualismo Adjunto: CLÓVIS

FRANCISCO CONSTANTINO Responsabilidade Social:

JORGE CARLOS MACHADO CURI Responsabilidade

Social Adjunta: VERA LÚCIA NOCCHI CARDIM Secretário

Geral: PAULO CEZAR MARIANI Secretária Geral

Adjunta: MARIA RITA DE SOUZA MESQUITA Serviços

aos Associados: LEONARDO DA SILVA Serviços aos

Associados Adjunta: ZILDA MARIA TOSTA RIBEIRO Social:

ALFREDO DE FREITAS SANTOS FILHO Social Adjunta:

MARA EDWIRGES ROCHA GÂNDARA Tecnologia de

Informação: LUÍS EDUARDO ANDROSSI Tecnologia de

Informação Adjunto: ANTONIO CARLOS ENDRIGO 1ª

Distrital: THEREZA CHRISTINA MACHADO DE GODOY

2ª Distrital: ANA BEATRIZ SOARES 3ª Distrital: DAVID

ALVES DE SOUZA LIMA 4ª Distrital: WILSON OLEGARIO

CAMPAGNONI 5ª Distrital: CLOVIS ARCUCIO MACHADO

6ª Distrital: ADILSON CUNHA FERREIRA 7ª Distrital:

MARCOS CABELLO DOS SANTOS 8ª Distrital: GEOVANNE

FURTADO SOUZA 9ª Distrital: VITOR MENDONÇA

FRASCINO 10ª Distrital: MARISA LOPES MIRANDA 11ª

Distrital: JOSÉ RAPHAEL DE MOURA C. MONTORO 12ª

Distrital: LUIZ HENRIQUE BRANDÃO FALCÃO 13ª Distrital:

OSVALDO CAIEL FILHO 14ª Distrital: ROMAR WILLIAM

CULLEN DELLAPIAZZA

CONSELHO FISCAL

Titulares: BRUNO ZILBERSTEIN, CAMILLO SOUBHIA

JÚNIOR, CARLOS ALBERTO MARTINS TOSTA, CEZAR

ANTONIO ROSELINO SICCHIERI, LUCIANO RABELLO

CIRILLO Suplentes: FLÁVIO LEITE ARANHA JÚNIOR,

JOÃO CARLOS SANCHES ANÉAS, MARGARETE ASSIS

LEMOS, OSMAR ANTONIO GAIOTTO JÚNIOR, PAULO

CELSONO Nogueira Fontão

REVISTA DA APM

Edição nº 734 - Setembro/Octubre de 2022

Redação: Av. Brigadeiro Luís Antônio, 278 - 1ª andar. CEP

01318-901. São Paulo (SP) | Fone: (11) 3188-4277 E-mail:

comunica@apm.org.br | www.apm.org.br

Coordenadora de Comunicação: GIOVANNA RODRIGUES

[MTb. 52.311/SP] Jornalistas: ALESSANDRA SALES [MTb.

57.700/SP] e JULIA ROHRER [MTb. 93.302/SP] Estagiária:

LAÍS VASCONCELOS Mídias Sociais: MARCELO BRITO e

FÁBIO BARACAT Assessor de Comunicação e Imprensa:

CHICO DAMASO Projeto Gráfico e Design: INSTINTO

Superintendente de Estratégia e Marketing: JORGE C.

ASSUMPTÃO Comercialização: MALU FERREIRA

(11) 3188-4298, malu.ferreira@apm.org.br; e KARINA DIAS

(11) 3188-4295, karina.dias@apm.org.br.



OBRIGADO
POR DEDICAR
SUA VIDA PARA
CUIDAR DOS
SEUS PACIENTES.



Dia 18 de outubro.
Dia do Médico.
Uma homenagem da
Bradesco Saúde.



bradesco
saúde

Com Você. Sempre.

Central de Relacionamento: 4004 2700 / 0800 701 2700 | SAC - Serviço de Atendimento ao Consumidor: 0800 727 9966 | SAC - Deficiência Auditiva ou de Fala: 0800 701 2708 | Ouvidoria: 0800 701 7000

ANS - nº 421715

ANS - nº 005711

As informações e as imagens contidas neste material são indicativas. Os direitos e as obrigações das partes encontram-se nas Condições Gerais do produto contratado. Todos os serviços estão sujeitos a limites e especificações estabelecidas no contrato. A Bradesco Saúde não comercializa planos individuais. Bradesco Saúde S/A - CNPJ: 92.693.118/0001-60. Lei nº 12.741/12 sobre tributos incidentes. PIS: 0,65%; COFINS: 4,00% e IOF: entre 0% e 7,38%¹. ²Apurados e recolhidos nos termos da legislação aplicável. Bradesco Saúde Operadora de Planos de Saúde S/A - CNPJ: 15.011.651/0001-54. Lei nº 12.741/12 sobre tributos incidentes. PIS: 0,65%; COFINS: 4,00% e ISS: 2%¹. ³Apurados e recolhidos nos termos da legislação aplicável.

RESIDENCIAL
Edifício com
117 unidades
inaugurado em
2018 é uma
das fontes de
receitas

Projetos pela *sustentabilidade* da APM

Hotel Fazenda, planos de saúde, instituto de ensino e organização de eventos são algumas das alternativas de financiamento buscadas pela Diretoria

TEXTO **GIOVANNA RODRIGUES**
E **JULIA ROHRER**

► **[RESUMO]** Desde 2011, diversas mudanças administrativas e um projeto de sustentabilidade financeira de longo prazo foram estabelecidos.

► A reorganização do orçamento possibilitou que a APM buscasse alternativas de financiamento, para não depender exclusivamente da contribuição associativa.

► Sob todos os aspectos, a Associação está sempre trabalhando para se manter firme.

PROJETO
Resort APM terá 300 unidades e centro de convenções para 800 pessoas

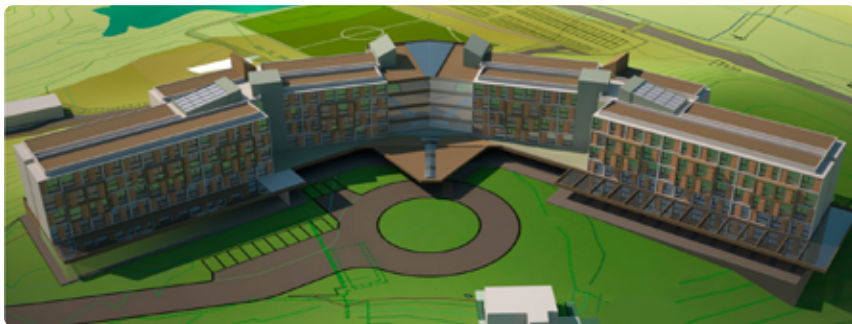
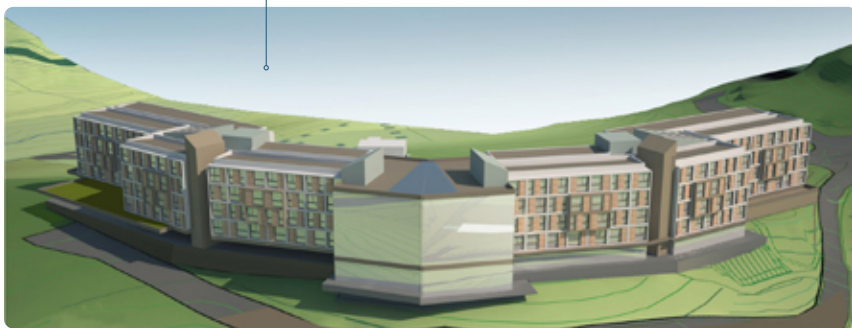

“**O associativismo, não só na área médica, não** cresce mais exponencialmente como o número de profissionais, pelo contrário, chega até a reduzir. Então, precisamos atuar em conjunto a respeito do futuro da Associação Paulista de Medicina, da Associação Médica Brasileira e das sociedades de especialidades”, declara o diretor Administrativo e ex-presidente da APM, Florisval Meinão.

Conforme ele relembra, em 2011, a entidade perdeu 20% de sua arrecadação com a queda da lei do selo médico e entrou em uma situação de

A Associação passou a gastar somente em torno de 80% de sua arrecadação, para ter uma margem de segurança

déficit orçamentário. Por conta disso, diversas mudanças administrativas e um projeto de sustentabilidade financeira de longo prazo foram estabelecidos. A Associação passou a gastar somente em torno de 80% de sua arrecadação, para ter uma margem de segurança no caso de eventuais vulnerabilidades.

“A reorganização do orçamento possibilitou que a APM buscasse alternativas de financiamento, para não depender exclusivamente da contribuição associativa, porque ela acaba sendo cara e afastando os médicos, que precisam pagar várias instâncias em sua vida profissional – como os conselhos regionais, nas modalidades de pessoa física e jurídica, as sociedades de especialidades, a Associação Paulista de Medicina e a Associação Médica Brasileira”, complementa Meinão.

Com o superávit obtido ao longo dos anos, foi possível construir o Edifício Residencial – que desde 2018 é uma fonte de renda para a Associação, estando atualmente com cerca de 85% das unidades alugadas – e buscar novas alternativas. Neste sentido estão alguns projetos importantes desenvolvidos nos últimos anos, como o plano de saúde, o Instituto de Ensino Superior (IESAPM), a organização de eventos, o Hotel Fazenda e o Resort APM.

A transformação do antigo Clube de Campo – que causava um déficit mensal à APM em torno de R\$ 200 mil – em Hotel Fazenda foi concluída no fim do primeiro semestre deste ano. A mudança foi possível graças à conservação e melhorias constantes pelas quais o local passou nos últimos anos. Exemplos disso são as reformas dos restaurantes, do sistema de abastecimento de água, melhorias nas acomodações, inclusão de ofurôs no parque aquático, instalação de academia 24 horas e novas opções para o Centro Hípico. ↘



Projetos culturais

No início deste ano, a APM lançou uma Galeria Virtual, com a exposição “O olhar fotográfico do médico”, levando em consideração o grande interesse de profissio-

nais das mais variadas especialidades a respeito das artes, sobretudo, a fotografia. A iniciativa tem como objetivo divulgar o trabalho fotográfico de associados.

E neste mês de setembro, houve a primeira edição do programa Harmonização: Vinho & Comida, com rótulos da Argentina. No jantar especial, um *sommelier* da

Casa Flora vai apresentando as bebidas selecionadas e contextualizando sobre a produção, tipos de uvas, vinícola, melhores combinações etc.



O agora Hotel Fazenda APM está aberto ao público externo, contribuindo para a ocupação dos espaços principalmente durante os dias da semana. E os médicos associados continuam podendo usufruir do espaço e de todos os seus serviços, com condições absolutamente diferenciadas em relação aos demais hóspedes.

Para os próximos anos, já está sendo desenvolvido o projeto do Resort APM – que contempla a construção de 300 unidades de hospedagem e de um centro de convenções para até 800 pessoas, no espaço do atual camping do Hotel Fazenda – por meio do modelo de multipropriedade, sem que a Associação precise utilizar seus recursos.

A organização de Congressos e outros eventos científicos para as sociedades de especialidades também está entre os novos negócios da entidade, que atua como parceira ou prestadora de serviços, cuidando de todas as etapas antes, durante e depois do evento – escolha do local, programação científica, divulgação, captação de patrocínios, contratação de fornecedores etc.

Outros projetos

As vantagens de se ter um plano de saúde contratado diretamente pela Associação Paulista de Medicina são muitas. Além das melhores opções de empresas e coberturas, os preços são competitivos e os médicos se livram de toda a burocracia. Para



RENDA Com a organização de eventos e transformação do clube de campo em Hotel Fazenda

qualquer modalidade de plano de saúde, os associados e seus dependentes contam com o serviço exclusivo de conciergeria.

Com isso, têm auxílio no agendamento de consultas e exames, nas autorizações de procedimentos e nas solicitações de reembolsos. Outro diferencial do plano de saúde contratado através da APM é a orientação regulatória gratuita,

que ajuda em eventuais impasses relativos a coberturas.

Outra novidade nos serviços oferecidos aos médicos é a assessoria de investimentos, em parceria com a Nobel Capital escritório da XP Investimentos designado para atender os associados da APM, com profissionais experientes e as melhores taxas e condições do mercado. Da mesma forma, desde o fim do ano passado a ↴

↻
sede da Associação conta com uma agência da Unicred – a primeira instalada na cidade de São Paulo. Criada em Santa Catarina por um médico, a cooperativa de crédito entende e respeita as principais necessidades da classe, além de oferecer taxas e opções diferenciadas em relação às instituições financeiras tradicionais.

Os benefícios da APM aos associados estão sempre em processo de renovação e melhoria, para auxiliar o dia a dia dos médicos em todos os aspectos, da vida pessoal, familiar e profissional. Uma parceria recentemente firmada é com a empresa Dr.Conecta, cuja plataforma reúne prontuário eletrônico, agenda on-line, prescrição digital e telemedicina.

Neste ano, a publicação científica mais antiga da APM, a *São Paulo Medical Journal – Evidence for health*

care alcançou um fator de impacto de 1.838 junto ao *Journal Citation Reports/Science Edition (ISI)*, reflexo direto da relevância, reconhecimento e influência da SPMJ em nível nacional e internacional.

Em meio a tantas novidades, o site da APM também foi completamente reformulado e a nova versão entrou no ar em abril deste ano. O design e a estrutura modernos da página permitem uma experiência do usuário muito mais prática e interativa. A newsletter semanal, o tradicional Informe APM, também foi aprimorada, de acordo com a proposta visual do novo site.

Sob todos os aspectos – administrativos, financeiros, de gestão, produtos, serviços e benefícios –, a Associação Paulista de Medicina está sempre trabalhando para se manter sólida e atuante na vida dos médicos. ●



NOVIDADES
Site e newsletter foram reformulados, e SPMJ alcançou fator de impacto inédito

PRONTMED HUB

O prontuário eletrônico que otimiza o seu tempo e facilita o seu atendimento

Conheça o Prontmed Hub, o software médico com mais de 30 modelos únicos para diferentes especialidades, que está transformando o olhar dos profissionais de saúde sobre dados e pacientes.



Segurança é prioridade

Controle de acesso, dados criptografados e conformidade com a LGPD.



Telemedicina

Consulta virtual com sala de espera e prontuário na mesma tela.



WhatsApp integrado

Envie documentos assinados digitalmente e confirme consultas por WhatsApp.



Fácil de usar

Campos clicáveis para agilizar o preenchimento do prontuário.



Tudo na mesma tela

Atendimento, agendamento, faturamento e prontuário em um só lugar.



Tecnologia em nuvem

Armazenamento em nuvem para levar o Prontmed Hub para onde for.



Saiba mais sobre o Prontmed Hub

www.prontmed.com | Instagram | LinkedIn | WhatsApp





Instituto de Ensino Superior é a grande aposta da APM para o futuro

Educação de qualidade pelo futuro da Saúde

TEXTO GIOVANNA RODRIGUES E JULIA ROHRER

FOTOS: ARQUIVO IESAPM

▶ **[RESUMO]** Em 2019, a Associação deu o pontapé inicial ao grande projeto de estruturação de uma instituição de ensino.

▶ Os primeiros cursos de extensão tiveram início em 2020, tanto para médicos e outros profissionais de Saúde quanto para o público em geral.

▶ Neste ano, a primeira turma da graduação presencial de Tecnologia em Gestão Hospitalar começou as aulas; e para 2023, também haverá a modalidade EAD.

“O

Instituto de Ensino Superior da Associação Paulista de Medicina é voltado à Saúde, mas não é uma escola mé-

dica. Temos tantas escolas médicas no País que não faria sentido acrescentar mais uma a esse espaço. Porém, na área da Saúde, há muitíssimo o que se fazer. O edifício e a estrutura da nossa Associação foram adaptados para cumprir as exigências do MEC e já estamos com as primeiras turmas do curso superior de Tecnologia em Gestão Hospitalar. Temos ainda vários cursos de extensão”, afirma o presidente da APM e diretor geral do IESAPM, José Luiz Gomes do Amaral.

De acordo com ele, profissionais da Saúde precisam estar em constante aprendizado e atualização, e é isso o que a entidade busca propiciar. Em maio de 2020, surgia a primeira atividade da instituição, o curso de capacitação básica em Telemedicina. Em novembro daquele ano, outros quatro cursos on-line de extensão: ↴



estratégias para busca de evidências nas bases de dados em Saúde; análise estatística em pesquisa clínica; e excel, básico e intermediário.

Já no ano seguinte, em 2021, seria lançado mais um curso de extensão, de imersão no manejo do paciente com Covid-19, e o processo seletivo para a primeira turma da graduação presencial de Tecnologia em Gestão Hospitalar – que iniciou as aulas em 2022. Também neste ano, foram lançados os cursos modulares de Telemedicina e de Telessaúde, além



“Poucos centros de ensino no Brasil têm como mantenedora uma entidade de classe do porte da APM”

JOÃO LUIZ DE SOUZA LIMA

Coordenador da graduação do IESAPM



ESTRUTURA Os espaços da sede da APM dedicados ao Instituto foram adaptados de acordo com as exigências do MEC

dos cursos de Teleconsulta para as especialidades médicas (inicialmente para Dermatologia, Endocrinologia, Oftalmologia e Neurologia).

Em 2023, além das novas turmas da graduação presencial, foi aprovada pelo MEC a modalidade de Ensino a Distância para o curso superior de Tecnologia em Gestão Hospitalar. E outros cursos on-line de extensão irão surgir, tanto voltados para médicos quanto para outros profissionais, além da previsão de atividades de pós-graduação.

Conforme mencionado anteriormente, o IESAPM divide a sua infraestrutura com a APM, o que permite – além das salas de aula e laboratórios exclusivos – acesso aos três auditórios da casa, estúdio de gravação, salas de reunião e os espaços culturais da Associação: Biblioteca com cerca de 30 mil títulos, Pinacoteca e Museu de História da Medicina.

“A infraestrutura do IESAPM é uma marca importante, já que as salas de aula foram projetadas com lousas digitais, além de termos uma importante biblioteca, física e virtual, atualizada e com obras clássicas. O ambiente virtual de aprendizagem é outro ponto positivo, com plataforma para navegação de forma intuitiva, agradável e simples”, informa o coordenador da graduação do Instituto, João Luiz de Souza Lima.

O presidente da APM relembra que é importante falar sobre gestão, pois o tema é recorrente para profissionais de Saúde e, infelizmente, ainda não está presente nas graduações, seja para Medicina ou para as demais profissões do setor. Todo o corpo docente do IESAPM é formado por mestres e doutores que atuam diretamente no mercado da Saúde, o que contribui no alinhamento entre teoria e prática. ●

**HOMENAGEM**

O auditório da Associação foi reformado e ganhou o nome do Prof. Dr. Adib Jatene

Fortalecimento do associativismo

TEXTO **JULIA ROHRER**

- ▶ **[RESUMO]** Prova disso são as quase 30 reuniões com as sociedades de especialidades que vêm ocorrendo desde junho na sede da Associação.
- ▶ O movimento associativo também está se unindo novamente desde a posse da nova Diretoria da AMB.
- ▶ Visando o amanhã, a entidade está engajada em expandir o seu trabalho para os futuros médicos do estado e do País, com o Programa Agentes APM.

Prestes a completar 92 anos de história, a APM segue como uma das mais importantes instituições médicas de todo o País

E

m 29 de novembro de 2020, a Associação

Paulista de Medicina celebrou 90 anos de história. Fundada em 1930, a entidade foi se consolidando como um importante elo para os profissionais da capital e do interior do estado, e a promoção de ações em defesa da classe contribuiu para que se destacasse como uma das mais importantes instituições médicas de todo o País.

Atualmente, com quase 92 anos, a atuação da APM pelo fortalecimento do associativismo está mais intensa do que nunca. Prova disso são as quase 30 reuniões com as sociedades de especialidades que vêm ocorrendo desde ↗



junho na sede da Associação, que já receberam: Pediatria, Cirurgia Geral, Neurologia, Cardiologia, Ortopedia, Pneumologia, Reumatologia, Ginecologia e Obstetrícia, Radiologia, Coloproctologia, Geriatria, Dermatologia, Cirurgia Plástica, Angiologia e Cirurgia Vascular, Anestesiologia, Oftalmologia, Homeopatia, Terapia Intensiva, Endocrinologia, Cirurgia Oncológica, Acupuntura, Urologia, Cirurgia de Cabeça e Pescoço, Mastologia, Medicina do Trabalho e Gastroenterologia.

Nos encontros, são apresentados os principais serviços e benefícios disponibilizados pela APM e ouvidas as principais demandas das especialidades. Elas também recebem o novo termo de convênio com a Associação Paulista de Medicina – por conta das alterações recentes realizadas no Regimento do Conselho Científico e no Regulamento dos Departamentos Científicos, que agora preveem que as próprias sociedades sejam responsáveis pela indicação de dois representantes dentro do quadro associativo da APM.

“Estamos refazendo os contratos de convênio, a fim de deixarmos ainda mais alinhada esta representação das próprias especialidades dentro da Associação Paulista de Medicina, para responderem pelas questões que correspondem às suas respectivas áreas de atuação sempre que necessário”, explica o presidente da Associação, José Luiz Gomes do Amaral.

O movimento associativo também está se unindo novamente desde a posse da nova Diretoria da Associação Médica Brasileira, em janeiro de 2021. Capitaneada por César Eduardo Fernandes, esta Nova AMB busca desenvolver uma instituição mais participativa, compromissada com a honestidade e transparência, garantindo espaços relevantes para mulheres e jovens médicos e valorizando a Ciência.

A parceria entre APM e AMB também foi retomada, inclusive com o fim

dos processos judiciais que ocorriam entre as entidades desde 2014. Com base nos autos e fatos, a Associação Médica Brasileira passou a reconhecer oficialmente, em 2022, que o processo eleitoral da APM de 2017 foi íntegro e livre de quaisquer eventuais irregularidades, salientando que as acusações não eram fundamentadas e encerrando a ação.

Capilaridade

Atualmente, a Associação Paulista de Medicina está presente em todas as partes do estado por meio de 14 Distritais, que compreendem 70 Regionais e 6 Núcleos Regionais, estes compostos por um presidente e um vice-presidente, e cuja administração é feita pela APM Estadual. Além da conversão das Regionais de Campos do Jordão, Guarujá, Itapetininga, Itapeva e Itu em Núcleos, também foi criado um Núcleo Regional da APM em São Roque (abrangendo ainda os médicos de Cotia, Vargem Grande Paulista e Ibiúna).

Os Núcleos Regionais são uma maneira de a APM estar presente em mais cidades, contribuindo para a representação da classe e captação de associados. Os médicos dirigentes dos

Despedidas

Nos últimos dois anos, infelizmente, a APM pranteou a perda de importantes representantes, que deixaram um legado inestimável para o associativismo e para a Medicina.

→ Wilson Diogo Fernandes Filho, Delegado de São Caetano do Sul.

→ Guilherme Alves Neto, Delegado de Rio Claro.

→ Telma Regina da Cunha Gobbi Francischone, Delegada de Bauru.

→ Luiz Carlos João, Diretor adjunto de Patrimônio e Finanças da APM Estadual.

→ Augusto Cesar Monteiro, Delegado da Capital.

→ Osmar Bergamaschi, Delegado da Capital.

→ Edson de Souza Freitas, Delegado de São Caetano do Sul.

→ João Eduardo Charles, Diretor da 1ª Distrital, Delegado de São Bernardo do Campo e 1º Secretário da Assembleia de Delegados da APM Estadual.



REGIONAIS Guarujá e outras se tornaram Núcleos, com administração pela APM Estadual



Núcleos, por sua vez, podem desenvolver toda a atuação política associativa, sem o ônus administrativo que uma Regional exige.

“A criação de um Núcleo Regional nos ajuda a compreender que os médicos estão se unindo. Estamos dispostos a defender a Medicina, uma vez que a finalidade única da APM é justamente o médico. Juntos, vamos pensar em maneiras de manter os nossos Núcleos vivos, de modo que a Associação Paulista de Medicina possa continuar fornecendo seus serviços na nossa região, dando respaldo e solucionando eventuais problemas”, evidenciou o 4º diretor Distrital, Wilson Campagnone, no evento de lançamento do Núcleo Regional da APM em São Roque.

Visando o amanhã, a Associação também está engajada em expandir o seu trabalho para os futuros médicos do estado e do País. Prova disso é o Programa Agentes APM, lançado neste



“Estamos refazendo os contratos de convênios com as sociedades de especialidades a fim de deixarmos ainda mais alinhada esta representação na APM”

JOSÉ LUIZ GOMES DO AMARAL
Presidente da APM

UNIÃO

Quase 30 reuniões com as sociedades de especialidades já foram realizadas

ano com foco a incentivar a presença de estudantes de Medicina no associativismo. Os Agentes APM atuam como representantes da entidade em suas respectivas universidades, contribuindo para a filiação de acadêmicos e à oferta dos serviços e benefícios da Associação a eles.

O coordenador da iniciativa, Expedito Barbosa, ainda acrescenta que a ideia vai muito além das vantagens oferecidas, sendo também uma maneira de despertar a sensação de realmente pertencer a uma instituição conceituada e respeitada em todo o Brasil. “Nossa meta é ter pelo menos um Agente APM em cada faculdade médica do estado, formando profissionais de destaque, que levam o nome da Associação com orgulho ao longo de toda a sua jornada.”

A atuação da APM também atinge outros profissionais de Saúde e demais funcionários dos hospitais, sobretudo ↘



ESPECIALIDADES: 1. PEDIATRIA | 2. CIRURGIA GERAL | 3. NEUROLOGIA | 4. CARDIOLOGIA | 5. ORTOPEDIA | 6. PNEUMOLOGIA | 7. REUMATOLOGIA | 8. GINECOLOGIA E OBSTETRÍCIA | 9. RADIOLOGIA | 10. COLOPROCTOLOGIA | 11. GERIATRIA | 12. DERMATOLOGIA | 13. CIRURGIA PLÁSTICA | 14. ANGIOLOGIA E CIRURGIA VASCULAR | 15. ANESTESIOLOGIA | 16. OFTALMOLOGIA | 17. HOMEOPATIA | 18. TERAPIA INTENSIVA | 19. ENDOCRINOLOGIA | 20. CIRURGIA ONCOLÓGICA | 21. ACUPUNTURA | 22. UROLOGIA | 23. CIRURGIA DE CABEÇA E PESCOÇO | 24. MASTOLOGIA | 25. MEDICINA DO TRABALHO | 26. GASTROENTEROLOGIA



por conta do Programa Compromisso com a Qualidade Hospitalar (CQH), que completou 30 anos de atividades no ano passado. O programa mantido pela Associação congrega aproximadamente 700 voluntários e mais de 400 hospitais distribuídos em todo o País, com o objetivo de melhorar gradativamente a qualidade dos serviços hospitalares por meio do aperfeiçoamento dos processos de gestão. Além de um livro comemorativo, os 30 anos do CQH também foram marcados pelo lançamento da nova marca do programa.

Mesmo em meio à pandemia de Covid-19, a Associação Paulista de Medicina conseguiu reformar e reinaugurar seu Auditório Nobre, que foi rebatizado como Auditório Professor Doutor Adib Domingos Jatene - em homenagem ao cirurgião torácico que ficou conhecido e respeitado nacional e internacionalmente por dezenas de invenções que contribuíram para o avanço médico.

As obras tiveram início em outubro de 2019 e foram finalizadas em maio de 2020, sendo a reinauguração oficial em novembro de 2021. As novas instalações estão adequadas às normas técnicas de acessibilidade e trazem uma arquitetura contemporânea, com uma série de revestimentos acústicos modernos e soluções de tecnologia atuais, representando a nova face de constante progresso adotada pela Associação Paulista de Medicina. ●

NÚCLEOS
Associação ganhou representação na região de São Roque



LEAF LOEFGREN

Uma nova espécie em arquitetura espera por você na Vila Mariana.

124m² e 165m²

- 3 e 4 dorms
- 2 vagas
- Ambientes integrados

Com **vista para o Ibirapuera** e acesso aos principais centros médicos de São Paulo.



Acesse e saiba mais



ou ligue:
11 4118.3514

Rua Loefgren, 2270

SKR
ARQUITETURA
VIVA

Incorporação registrada sob o R1 da matrícula nº 240.236 do 14º Oficial de Registro de Imóveis de São Paulo. Imagens meramente ilustrativas. Detalhes disponíveis no Memorial Descritivo do empreendimento.



REFORMA TRIBUTÁRIA

Senador Ângelo Coronel e Eleuses Paiva contribuíram com a questão

APM tem papel de protagonismo frente às questões que afetam diretamente o trabalho médico

Defesa Profissional é garantia de eficiência

TEXTO **JULIA ROHRER**

FOTO: MARINA BUSTOS

► **[RESUMO]** A instituição possui forte atuação junto a diferentes esferas de poder - como Congresso Nacional, Ministério Público, Ministérios e secretarias de Saúde, operadoras de planos de saúde e gestores do sistema público.

► Paralisação da reforma tributária, manutenção da alíquota zero para o ICMS e redução da alíquota do ISS para pessoas jurídicas na cidade de São Paulo são algumas das conquistas recentes.

A

Medicina é desafiadora e está constantemente em movimento, de modo que os profissionais da

área precisam se sentir amparados para exercer com segurança suas funções. É pensando nisso que a Defesa Profissional da Associação Paulista de Medicina está, ano a ano, mais fortalecida, tendo uma atuação importante nos diferentes temas que influenciam o trabalho médico.

A instituição possui forte atuação junto a diferentes esferas de poder - como Congresso Nacional, Ministério Público, Ministérios e secretarias de Saúde, operadoras de planos de saúde e gestores do sistema público -, além de estar em profunda intersecção com outros segmentos da sociedade civil organizada, contribuindo para fortalecer a articulação de movimentos e consolidar eventuais reivindicações.

Exemplo disso é que graças à mobilização da APM junto a entidades do ↪



setor de Serviços foi possível barrar a aprovação de uma Reforma Tributária que prejudicasse médicos e pacientes. Desde 2017, a Associação se manteve intensamente ativa na avaliação das propostas que surgiram e na luta por seus arquivamentos, uma vez que o aumento da tributação causaria graves prejuízos à sociedade.

Para isso, foram feitas uma série de reuniões (que se mantiveram ativas virtualmente mesmo durante o período de isolamento social da pandemia de coronavírus), webinars, encontros com autoridades para discussão do tema e produção e envio de diversos materiais informativos aos médicos, parlamentares e outros públicos.

Ainda no âmbito dos tributos, outra notável atuação recente da APM ocorreu com o apoio à iniciativa do Sindhosp pela manutenção da isenção do ICMS para hospitais privados e filantrópicos. O tributo, que desde 1999 tinha taxa zero para o setor da Saúde, voltou ao patamar de 18% no pico da pandemia de Covid-19.

Não tardou para que diversas instituições ficassem desabastecidas de materiais, levando ao início de uma catástrofe, afetando também outras partes do Brasil, já que São Paulo é o principal polo. Entre outras ações, o diretor de Defesa Profissional da APM, Marun David Cury, levou a pleito ao presidente do PSD, Gilberto Kassab, e a outras autoridades - a fim de encontrar uma solução. Os resultados foram positivos, já que os parlamentares voltaram a isentar o ICMS às instituições de Saúde.

Ainda, a Associação obteve uma liminar em maio deste ano que anula o aumento do Imposto sobre Serviços (ISS), instituído pela Lei nº 17.719/2021 para as sociedades uniprofissionais na cidade de São Paulo. A decisão é válida para os associados da entidade na modalidade de pessoa jurídica – o que é possível desde a

Além do contato frequente com os parlamentares, a APM possui um grupo de diretores que analisa semanalmente os projetos ligados à Saúde



reformulação do Estatuto Social, em outubro de 2019 – e garante uma redução de até 1.700% nas alíquotas, em alguns casos.

Atuação política e honorários

Além do contato frequente com vereadores, prefeitos, secretários, deputados, senadores e governadores – entre outros representantes dos poderes executivo e legislativo –, nos anos eleitorais a APM sempre elabora uma pauta mínima para a Saúde e apresenta aos candidatos. Neste ano, a iniciativa foi conduzida pelo 1º vice-presidente da entidade, João Sobreira de Moura Neto, com o apoio de um grupo de diretores – que também se reúnem semanalmente para analisar os projetos de lei na área da Saúde.

Como a representação da classe em Brasília e demais instâncias é indispensável, os médicos receberam com alegria o retorno de Eleuses Paiva como deputado federal, em abril de 2022. O parlamentar, que presidiu a APM e a AMB, já havia assumido mandatos anteriores em 2009 e 2011. ↘



INTERLOCUÇÃO O presidente do PSD, Gilberto Kassab, contribuiu com a questão do ICMS



HONORÁRIOS

Comissão de Negociação mantida pela APM desde 2012 se tornou nacional



Calculadora do valor real das consultas

[apm.org.br/
calculadora](http://apm.org.br/calculadora)



→ Uma ferramenta eficiente disponibilizada aos médicos

no site da APM (apm.org.br/calculadora) é a calculadora do valor real das consultas.

Ela permite que os profissionais possam medir quanto ganham realmente pelas consultas efetuadas - considerando os descontos de impostos, pagamentos de funcionários e outras despesas, apresentando o valor recebido no final da ação.



Sua atuação está diretamente ligada à defesa da classe, sendo responsável por uma série de projetos e ações em prol dos médicos e da Saúde.

Desde 2012, a APM mantém a Comissão Estadual de Negociação com os planos de saúde, que estabelece uma pauta anual de reivindicações de reajustes de consultas e procedimentos, entre outros pontos, e realiza reuniões com representantes de operadoras. O trabalho é feito em conjunto com as sociedades de especialidades, Regionais da Associação e a Academia de Medicina de São Paulo.

Devido às mudanças ocasionadas pela pandemia, os médicos passaram a requisitar que tanto as consultas presenciais quanto as teleconsultas tivessem o mesmo valor, por exemplo. A hierarquização da remuneração de procedimentos seguindo a tabela de portes da Classificação Brasileira Hierarquizada de Procedimentos Médicos (CBHPM) é outro ponto da pauta.

Sobre os contratos que utilizam critérios pré-estabelecidos de reajustes, a Comissão solicita que o valor mínimo seja o IPCA pleno e, para o caso da implantação de novas formas de remuneração para os prestadores de serviços, é solicitada discussão prévia com as entidades médicas representativas – sendo também responsáveis por mediar eventuais conflitos entre os médicos e os planos de saúde, como no caso de descredenciamentos, glosas, entre outras situações.

Tais negociações são significativas e costumam trazer resultados positivos. E anualmente, os canais de Comunicação da APM trazem um levantamento com todos os valores reajustados e as operadoras participantes. E graças à recuperação do vínculo entre a Associação Paulista de Medicina e a Associação Médica Brasileira, foi possível elevar a negociação ao nível nacional, unindo também as demais Federadas da AMB. ●

Conheça o Programa de Educação em Telemedicina e Saúde Digital da APM

O Programa de Educação em Telemedicina e Saúde Digital da APM foi desenvolvido para proporcionar conhecimentos e experiências para a prática dos profissionais nestas áreas.

A telemedicina é um método de cuidados às pessoas, e como tal, é fundamental a capacitação para seu uso com segurança, ética e qualidade. Estão sendo desenvolvidos e disponibilizados vários cursos on-line, dentre eles os voltados para a teleconsulta nas especialidades médicas. Veja abaixo



CURSO MODULAR DE TELEMEDICINA



CARGA HORÁRIA:
ATÉ 24H | CURSO ON-LINE



PÚBLICO:
MÉDICOS

CURSO MODULAR DE TELECONSULTA EM NEUROLOGIA



CARGA HORÁRIA:
08H | CURSO ON-LINE



PÚBLICO:
NEUROLOGISTAS

CURSO MODULAR DE TELECONSULTA EM DERMATOLOGIA



CARGA HORÁRIA:
05H | CURSO ON-LINE



PÚBLICO:
DERMATOLOGISTAS

CURSO MODULAR DE TELECONSULTA EM ENDOCRINOLOGIA



CARGA HORÁRIA:
05H | CURSO ON-LINE



PÚBLICO:
ENDOCRINOLOGISTAS

CURSO MODULAR DE TELECONSULTA EM OFTALMOLOGIA



CARGA HORÁRIA:
05H | CURSO ON-LINE



PÚBLICO:
OFTALMOLOGISTAS



COORDENADOR:
PROF. DR. JEFFERSON GOMES FERNANDES
Coordenador do Programa de Educação em Telemedicina e Saúde Digital da APM.

*Estes cursos têm como pré-requisito a realização do Curso Modular em Telemedicina do IESAPM

Inscriva-se





Renovação incansável

TEXTO **JULIA ROHRER**

FOTO: BBUSTOS FOTOGRAFIA

► **[RESUMO]** Os Webinars da Associação foram criados, para oferecer informação científica de qualidade aos médicos e sociedade.

► Outros eventos foram adaptados ao formato virtual, depois híbrido, e agora retornam gradualmente ao presencial.

► A Associação também realizou cinco pesquisas com os médicos sobre a pandemia de Covid-19 e oito levantamentos especificamente sobre Telemedicina e Saúde Digital.

Mesmo em meio à pandemia e ao isolamento social, a APM adaptou e manteve atividades

A pandemia de Covid-19 pegou o Brasil e o mundo de surpresa. E como não poderia deixar de ser, a Associação Paulista de Medicina também precisou enfrentar obstáculos e pensar maneiras de garantir que as suas ações continuassem ativas.

Para oferecer informação científica de qualidade aos médicos, foram criados os Webinars APM. Desde maio de 2020, já ocorreram 91 transmissões, totalizando milhares de visualizações, trazendo sempre prestigiados especialistas que apresentam conteúdos de alta relevância para profissionais da Saúde e pacientes - possibilitando participação ativa dos espectadores, que têm um espaço exclusivo para interagir e esclarecer eventuais dúvidas.

Os eventos da APM como congressos, simpósios, jornadas e reuniões científicas foram readequados ao formato virtual, para que pudessem seguir ativos. Depois, eles migraram ↩



ao formato híbrido e gradualmente retornam ao presencial – sempre mantendo a qualidade dos conteúdos e da organização.

Para entender de que forma a pandemia afetou a dinâmica de trabalho dos médicos, a APM realizou cinco pesquisas, totalizando mais de 14.500 respostas, que foram amplamente divulgadas pela imprensa. Além disso, a Associação Médica Brasileira criou o Comitê Extraordinário de Monitoramento da Covid-19, em parceria com as sociedades de especialidades e com o intuito de fornecer respaldo científico aos médicos brasileiros. A APM e demais federadas participam e contribuem com a iniciativa.

É fundamental ainda mencionar os trabalhos voltados para a Telemedicina. Além da realização de oito pesquisas sobre o tema, a Associação foi pioneira na oferta de cursos de extensão por meio do IESAPM, a fim de qualificar profissionais para o mercado da Telessaúde, que vem crescendo exponencialmente.

A APM ainda é a organizadora do maior evento de Telemedicina e Saúde Digital da América Latina, o Global



A insuficiência de recursos para o combate à pandemia não está completamente resolvida no país



HÍBRIDO Última temporada do Música nos Hospitais foi transmitida a partir do auditório da APM

Summit Telemedicine & Digital Health, em parceria com o Transamerica Expo Center. O evento teve sua primeira edição em 2019, duas edições realizadas de maneira virtual, em 2020 e 2021, e a quarta edição em outubro deste ano [veja mais na pág. 40].

A importância do tema é tamanha – e se tornou ainda maior com a pandemia – que a nova regulamentação foi finalmente publicada pelo Conselho Federal de Medicina em maio de 2022, atendendo as demandas dos médicos: autonomia do profissional para definir se a primeira consulta deve ser presencial ou não e sem limites de territorialidade.

À época da primeira tentativa de modificar as regras brasileiras, no início de 2019, a APM realizou uma série de encontros em sua sede, reunindo diretores, associados e médicos em geral, para discutir – ponto a ponto – os itens propostos pelo CFM. A partir dessas reuniões, a entidade consolidou um documento com sugestões e apontamentos, que foi enviado à autarquia.

Ações culturais

Entre 2020 e 2021, o tradicional Música nos Hospitais passou a adotar um modelo híbrido – com os concertos na sede da APM e transmissões on-line para as instituições de Saúde, por meio do YouTube. Esta foi a maneira encontrada para manter os benefícios do projeto para a humanização dos ambientes hospitalares, mesmo em meio à Covid-19.

Outra iniciativa cultural que precisou passar por modificações foi o Cine Debate. O programa, que está ativo desde 1998, está sendo realizado de forma on-line desde 2020 – com o debate mensal de um tema relacionado a grandes clássicos do cinema, sempre com a participação de renomados profissionais como debatedores. ●



UNIÃO
Médicos de todas as partes de SP participaram

Representantes de todo o estado no IV Encontro de Líderes

Palestras especiais, serviços da APM e espaço para as Regionais compuseram a programação do evento

TEXTO E FOTOS
GIOVANNA RODRIGUES

As Regionais da APM participaram em peso do IV Encontro de Líderes realizado entre os dias 23 e 25 de setembro, na cidade de São Pedro (SP). Na sexta, o evento teve início com uma breve abertura conduzida pelo presidente da APM, José Luiz Gomes do Amaral: “Em função da pandemia, fomos obrigados a manter um afastamento físico muito penoso nos últimos dois anos. Por nós e pelas pessoas queridas que perdemos,

continuamos levando adiante o nosso vínculo de amizade e respeito, e os objetivos comuns para construir uma Saúde melhor para as pessoas”.

A programação do sábado começou com palestra de José de Jesus Camargo Peixoto, pioneiro em transplante de pulmão no Brasil e na América Latina. Membro titular e atual vice-presidente da Academia Nacional de Medicina, ele falou sobre ‘A Medicina na era da Tecnologia’ [leia mais na pág. 28].

Na sequência, foram apresentados de forma resumida os serviços e benefícios oferecidos aos associados, pelo superintendente de Estratégia e Marketing da APM, Jorge Assumpção. O gerente da Unicred, André Gonçalves dos Santos, detalhou a parceria com a Associação no segmento financeiro, e o coordenador da empresa Lado Ah Lado, Daniel Nascimento, falou sobre a comercialização, concier- ➔



geria e apoio regulatório dos planos de saúde oferecidos aos médicos.

O diretor de Defesa Profissional da APM, Marun David Cury, destacou as ações desenvolvidas nos últimos dois anos em prol da classe médica – a exemplo das conquistas em relação ao ICMS no estado de São Paulo e ao ISS na capital paulista, além da manutenção de comissão permanente de negociação com os planos de saúde e de diversas reuniões com os representantes da APM em todo o estado.

A transformação do clube de campo em Hotel Fazenda foi apresentada pelo diretor Social da entidade,



“Esta é uma confraternização que estávamos esperando há muito tempo”

JOSÉ LUIZ GOMES DO AMARAL
Presidente da APM

Alfredo de Freitas Santos Filho. Por sua vez, o diretor Administrativo, Florisval Meinão, mostrou o projeto do Resort APM – que será construído no atual espaço do camping do Hotel Fazenda. E encerrando o bloco da manhã, o presidente da Associação falou sobre o Instituto de Ensino Superior *[leia mais na pág. 20]*.

Palestras e Regionais

Ainda no sábado, as atividades da tarde tiveram início com Haino Burmester – especialista em Administração em Saúde e um dos criadores do Programa Compromisso com a Qualidade Hospitalar – sobre liderança. Depois, foi a vez dos representantes das Regionais da APM contarem um pouco de suas experiências nos últimos anos e projetos bem-sucedidos.

O espaço, conduzido pelo secretário geral da Associação, Paulo Cezar Mariani, teve a participação de 16 Regionais: Americana (Renato Monteiro), Araraquara (Sidney Antonio Mazzi), Botucatu (Pedro Tadheu Galvão Vianna), Campinas (Fátima Ferreira Bastos), Catanduva (Renato Eugênio Macchione), Franca (Renato Tadeu Baruffi), Guarujá (Edemilson Cavalheiro), Jales (Leonardo Pereira Ramiro), Pi-

racaba (Maria Inês Onuchic Schultz), Presidente Prudente (Juliana Kuhn Medina), Ribeirão Preto (Fabio Gonçalves da Luz), Santos (Antônio Joaquim Ferreira Leal), São Bernardo do Campo (Thereza Christina Machado de Godoy), São José dos Campos (Othon Mercadante Becker), Sorocaba (Eduardo Luis Cruells Vieira) e Taubaté (Luciana da Cruz Noia), além do diretor da 7ª Distrital, Marcos Cabello dos Santos.

No domingo, os participantes do IV Encontro de Líderes da APM puderam assistir à palestra interativa de Fernando Arbache, consultor independente de Educação pelo MIT *[leia artigo na pág. 38]*. Como o mercado está, incertezas e dúvidas a respeito do futuro, como olhar a Saúde e por que devemos nos unir foram os tópicos principais da atividade.

Por fim, José Luiz Gomes do Amaral agradeceu a presença de todos. “O sucesso deste evento depende da presença e da participação de cada um de vocês, portanto, muitíssimo obrigado por tudo que vêm fazendo em prol do associativismo e por tudo o que contribuíram nesta reunião. Deste momento para a frente, a APM vai buscar as transformações necessárias, e temos aqui a motivação para fazê-lo.”



REGIONAIS

Boas práticas e projetos foram compartilhados pelos dirigentes



Medicina na era da Tecnologia

TEXTO E FOTOS GIOVANNA RODRIGUES

Este foi o tema da palestra de José de Jesus Camargo Peixoto no IV Encontro de Líderes da APM

“**A** Medicina avançou no meu tempo de vida mais do que em toda a história da humanidade. Em

algumas áreas, esse avanço é tão frequente e intenso que é possível se desatualizar em dois ou três anos”, destaca Camargo, que é pioneiro em transplante de pulmão no Brasil e na América Latina e responsável por metade dos procedimentos feitos até hoje no País, além de ser membro titular e atual vice-presidente da Academia Nacional de Medicina.



“Contabilizar as manifestações de gratidão é uma maneira de monitorar a qualidade do trabalho do médico”

JOSÉ DE JESUS CAMARGO PEIXOTO
Vice-presidente da Academia Nacional de Medicina

Apesar de todas as conquistas, o palestrante enfatiza ser difícil explicar sem constrangimento porque os pacientes idosos, com tanta frequência, falam com nostalgia dos médicos de antigamente. Para o vice-presidente da ANM, em algum lugar os colegas perderam a conexão, basicamente quando não percebem que os sentimentos dos pacientes não se modificaram.

“Nunca tivemos tantas queixas, denúncias e demandas judiciais. O deslumbramento médico com a tecnologia explica em grande parte o distanciamento que já vinha se processando entre eles e os pacientes. O afeto está nos detalhes”, acrescenta.

Na mesma linha, o especialista diz que a incapacidade de ouvir é uma praga da Medicina moderna: “Existem várias pesquisas que dizem que menos de 15 segundos é o tempo decorrido entre o início do depoimento do paciente e a primeira interrupção do médico. Isso explica porque, às vezes, é preciso três ou quatro consultas para que finalmente se entenda o que o paciente considera causa de seu sofrimento”.

Qualidade do trabalho

“Trabalhando como médico, uma semana sem nenhum ‘muito obrigado, doutor’ significa luz amarela. Duas semanas, você precisa de terapia, porque a Medicina é a maior usina de gratidão que alguém pode experimentar. A falta de gratidão indica que tem alguma coisa muito séria com o médico”, ressalta o titular da ANM.

Camargo também classifica como necessidade básica entender o significado da doença para o paciente, além de preservar a esperança. “Quando o médico assume que não tem esperança, ele retira tudo do paciente, a última possibilidade de suporte emocional”, adiciona.



Em resumo, o palestrante declarou ser impossível ensinar alguém que não gosta de gente a ser médico. “Essa é uma condição tão básica que é melhor nem tentar. Se não gostar de gente, não está proibido de ser médico, mas está proibido de ficar na linha de frente e se expor a pessoas. Por conta disso, as melhores escolas médicas estão incluindo no currículo disciplinas de humanidades.”

Sobre o convívio com a inteligência artificial, ele afirma que o robô vai ser mais competente no armazenamento de informações, estas abastecidas pelos próprios médicos. Entretanto, o robô não tem acesso ao sentimento, e nisso o médico é incomparável e indispensável. “A grande opositora da inteligência artificial é a inteligência emocional, que está cada vez sendo mais valorizada em todas as áreas.”

Por fim, ele reforça que os médicos são parte técnicos e parte artistas: “O técnico é capaz de usar toda a tecnologia disponível para fazer os exames mais sofisticados, e acompanha o progresso da tecnologia. Já o artista percebe quando um abraço é mais importante do que repetir a tomografia. Com 50 anos de Medicina, encantado com tudo o que progredimos em qualificação técnica, estou cada vez mais convencido que é pelo lado artístico que mais me encanto em ser médico”.

PÚBLICO
Representantes da APM assistiram atentos a apresentação

LEAF LOEFGREN
VILA MARIANA **VIVA**

Invista no melhor lugar para viver e rentabilizar.

Studios 26m² e 49m²

- Lobby comercial
- Coworking
- Lavanderia
- Fitness

A 250m do Metrô Hosp. São Paulo.

O Leaf Loefgren conta com a gestão de locação



Acesse e saiba mais

ou ligue:
11 4118.3514
Rua Loefgren, 2270



SKR
ARQUITETURA
VIVA

Incorporação registrada sob o R1 da matrícula nº 240.236 do 14º Oficial do Registro de Imóveis de São Paulo. Imagens meramente ilustrativas. Detalhes disponíveis no Memorial Descritivo do empreendimento.



Médicos fazem
história

Desde Hipócrates, até os dias atuais, com o enfrentamento de uma das maiores pandemias de todos os tempos, os médicos desempenharam papel fundamental e imprescindível para a sociedade, mesmo em situações adversas de infraestrutura e econômicas, conseguimos lutar contra a COVID-19.



Na Associação Paulista de Medicina, cuja razão de ser são estes profissionais, todos os dias são Dia do Médico!

Seja na defesa profissional, educação continuada ou por meio de nossos diversos serviços e benefícios, estamos aqui para apoiar a classe médica em sua jornada pelo bem-estar do próximo.

Por isso te damos os parabéns e nosso

muito obrigada!

*Feliz Dia do Médico,
todos os dias!*

apm.org.br



#MédicosFazemHistória

Saúde mundial em *prol* da *população*



O presidente do Conselho da WMA fala sobre a importância da atuação conjunta das instituições médicas

Raio-X

FRANK ULRICH MONTGOMERY

FORMAÇÕES
Medicina na Universidade de Hamburgo (Alemanha) e na Universidade de Sydney (Austrália).

ATUAÇÃO
Radiologista, Presidente do Conselho da Associação Médica Mundial (WMA) e da Comissão Permanente de Médicos Europeus.

TEXTO JULIA ROHRER

O radiologista alemão Frank Ulrich Montgomery esteve em São Paulo, no mês de julho, e visitou as sedes da Associação Médica Brasileira e da Associação Paulista de Medicina. Montgomery, que atualmente exerce o cargo de presidente do Conselho da Associação Médica Mundial (WMA), é um expoente fundamental na luta pela vacinação. Em entrevista exclusiva à **Revista da APM**, ele destaca a importância de a Medicina ao redor de todo o Planeta caminhar no mesmo ritmo, a fim de proporcionar uma Saúde de qualidade para as diferentes nações, além de indicar os principais desafios encontrados ao exercer sua função.

Qual a importância de as associações médicas ao redor do mundo estarem em constante trabalho e atuando em conjunto? Temos algumas problemáticas que envolvem médicos de todas as partes do mundo. Há algumas perguntas éticas, como “De que forma tratamos os nossos pacientes que estão em situações de dificuldade no fim ou no começo da vida?”, que estão voltadas para a Medicina reprodutiva e a eutanásia, por exemplo. Assim, temos que trabalhar juntos para termos pontos de vista morais semelhantes e plataformas disponíveis para médicos de todo o Planeta. O mesmo se aplica às pesquisas científicas em seres humanos, e há também outras questões, tal qual o fato de existir uma grande desigualdade nos serviços médicos ao redor do mundo. Se lutarmos juntos, teremos cobertura suficiente para que todas as pessoas tenham acesso à Medicina, aos medicamentos, hospitais e operações,



“As técnicas padrões da Medicina no Brasil, na Alemanha e na maioria dos países da Europa são muito semelhantes”

SIMILARIDADES

Há problemas que envolvem médicos de todas as partes do mundo

entre outros. Sendo assim, as 120 organizações que são membros da WMA podem trabalhar juntas a fim de proporcionar uma Medicina de qualidade às nações.

Como vê as principais diferenças entre a Medicina no Brasil, na Alemanha e na Europa em geral? As técnicas padrões da Medicina no Brasil, na Alemanha e na maioria dos países da Europa são muito semelhantes. Vocês têm uma Medicina altamente sofisticada aqui e, até onde eu sei, há uma desigualdade um pouco maior no sistema de saúde brasileiro. Há algumas pessoas que não são tão bem cuidadas quanto outras, mas isso está ligado a problemas e estruturas sociais.

Quais os maiores desafios em ser um dos representantes da Associação Médica Mundial? Na realidade, essa ↘





DESAFIOS
A cobertura universal de Saúde é o tema principal das discussões



é uma pergunta que tem resposta semelhante à primeira. A cobertura universal de Saúde é o tema principal das nossas discussões. Acredito que essa seja a parte mais desafiadora. É claro que nós, enquanto organização mundial, sempre tentamos nos comunicar não apenas com os nossos membros, mas também com líderes políticos e constantemente tentamos os convencer do quão importante é que existam bons sistemas de Saúde na realidade, e não apenas no papel.

Como podemos pensar em uma Medicina mais inclusiva para as populações de áreas remotas?

Primeiramente, nós temos a Organização Mundial da Saúde que, com certeza, nos ajuda a resolver esses problemas. A sede da OMS está localizada em Genebra, na

Suíça, e é por isso que o escritório da WMA também está nessa cidade. Mas a questão, na verdade, tange às áreas mais inabitadas do Planeta, como algumas regiões da África, em que você nunca terá os mesmos padrões de Medicina que existem em determinadas regiões populosas, como na Europa Ocidental. Mas, se o paciente não pode ir ao médico, o médico e os serviços de Saúde devem ir ao paciente. Além disso, é muito importante o investimento em educação na área da Saúde, para formarmos profissionais capacitados a realizar atendimentos desafiadores. Sabemos que é um direito humano básico ter acesso não apenas à Medicina, mas a um médico de qualidade, que consiga solucionar os problemas. Isso é um grande problema, que não é possível de se resolver em um

curto espaço de tempo, mas temos que enfrentar as adversidades e nos certificar de que não há soluções melhores além de proporcionar acesso a médicos competentes para todas as pessoas deste mundo.

Durante a pandemia, vimos a ascensão de diversos grupos antivacinas, normalmente baseados em informações falsas ou distorcidas. Como minimizar a existência de tais grupos e parar a desinformação? Temos evidências científicas muito esclarecedoras a respeito das vacinas, demonstrando que são eficazes. No caso da vacina contra o coronavírus, ela não impede que aconteçam novas infecções, no entanto, atua prevenindo que os pacientes fiquem muito doentes, desenvolvam casos graves e, o mais importante, impedindo que as pessoas morram ↴

em decorrência do vírus. Fui para Brasília e lá pude conversar com algumas pessoas, e discutimos sobre de que maneira podemos lidar com médicos ou cientistas que espalham *fake news*, às vezes até mesmo sabendo que são falsas, simplesmente para influenciar as pessoas a ficarem longe da vacina. Atualmente, este problema no meu país, a Alemanha, é tão importante quanto aqui no Brasil. Lá, temos cerca de 75% da população completamente vacinada, mas ainda há 25%, o que equivale a 18 milhões de pessoas, que não se vacinaram e, dessas, há uma porcentagem de mais ou menos 5% que nunca irão se vacinar, porque são ideologicamente antivacinas. Infelizmente, ainda temos esse número alto de pessoas que estão confusas, desin-

“A APM ocupa um espaço muito especial nos nossos corações, por conta de seu atual presidente já ter presidido a WMA”



formadas, ansiosas, e temos que lhes dar confiança de que a vacina é a única solução.

Como se consolidou esta visita à AMB e APM? A Associação Médica Brasileira, como a organização nacional que representa os profissionais deste País, é membro da Associação Médica Mundial, e eu visito todas as associações médicas dos países importantes. A Associação Paulista de Medicina, por sua vez, ocupa um espaço muito especial nos nossos corações, por conta de seu atual presidente [José Luiz Gomes do Amaral] já ter presidido também a WMA há algum tempo, exercendo um papel muito importante. Então, como eu vim a São Paulo para visitar a AMB, era natural que eu conhecesse também a APM. ●

MAIS DE 47 ANOS DE EXCELÊNCIA EM SOLUÇÕES EMPRESARIAIS



Procurando Serviços Diferenciados em **ASSESSORIA CONTÁBIL**?
Nós temos a solução certa para você que é **MÉDICO**.

-  Assessoria Contábil, Fiscal e Trabalhista
-  Consultório Médico
-  Abertura, Alteração e Encerramento de Empresa
-  Folha de Pagamento
-  MEI
-  Imposto de Renda

 **CONTABILIDADE ESPECIALIZADA PARA MÉDICOS, CONSULTÓRIOS E CLÍNICAS.**

Associados da APM têm
DESCONTOS ESPECIAIS!

Entre em contato e agende uma visita

📍 Rua Maria Paula, 123 - CJ 74 - Bela Vista - São Paulo - SP
 ▶ Estamos a 50m da APM
 🌐 mercempresarial.com.br

Contatos

☎ 11 3115-3535
 📞 11 94546-2590
 ✉ merc@mercempresarial.com.br

UMA PARCEIRA



Patronos da Academia de Medicina de São Paulo

Em mais uma edição da série, a **Revista da APM** apresenta vida e carreira de dez importantes nomes da profissão

TEXTO **FÁBIO BARACAT***

Dando seguimento às reportagens especiais, apresentamos mais dez patronos da Academia de Medicina de São Paulo. São profissionais que contribuíram e marcaram a história da Medicina paulista e brasileira.



PATRONO CADEIRA N° 61

Álvaro Guimarães Filho

(1901 - 1981)

Graduou-se pela Faculdade de Medicina de São Paulo em 1925. Foi professor de Enfermagem cirúrgica na Escola de Obstetrícia e Enfermagem Especializada de São Paulo, professor catedrático de clínica obstétrica da Escola

Paulista de Medicina (EPM) e professor catedrático de higiene materna da Faculdade de Higiene e Saúde Pública da FMUSP. Foi diretor da EPM e o primeiro livre-docente de clínica obstétrica da FMUSP. É, ainda, um dos fundadores da APM.



PATRONO CADEIRA N° 62

Vital Brazil

(1865 - 1950)

Graduou-se pela Faculdade de Medicina do Rio de Janeiro em 1891. Clinicou pelo interior do estado de São Paulo, onde também combateu as epidemias de febre amarela, varíola e cólera. Em Santos, atuou no combate à peste bubônica. Preocupado com os acidentes causados por serpentes, resolveu estudar o assunto e,

em 1897, ingressou no Instituto Bacteriológico de São Paulo. Em 1901, ajudou a fundar e foi o primeiro diretor do Instituto Soroterápico – hoje, Instituto Butantan, que representa um marco na ciência experimental brasileira. Conhecido por sua dedicação à saúde pública, é membro honorário da Academia Nacional de Medicina.

63



PATRONO CADEIRA N° 63

Agostinho Bettarello

(1928 – 1989)



Graduado pela FMUSP em 1953, foi professor

Titular da disciplina de gastroenterologia da mesma instituição e trabalhou por muitos anos no Hospital de Clínicas. Foi diretor-presidente do Instituto Médico de Gastroenterologia (IMEG), bem como presidente da Sociedade de Gastroenterologia e Nutrição de São Paulo e da Federação Brasileira de Gastroenterologia. Na FMUSP, a disciplina de gastroenterologia tem um Centro de Estudos que leva seu nome e um prêmio com seu nome ao melhor trabalho na especialidade.

PATRONO CADEIRA N° 64

Maria Augusta G. Estrela

(1860 – 1946)



64



Ingressou na New York Medical College and

Hospital for Women, nos Estados Unidos da América, com apenas 16 anos. Após interrupção dos estudos por motivos financeiros, recebeu uma bolsa do Imperador D. Pedro II e concluiu o curso em 1879. Primeira mulher brasileira com um diploma de Medicina, dedicou-se ao atendimento às mulheres e crianças. Inspirou não só a criação de faculdades voltadas às mulheres, mas também que outras jovens se matriculassem em cursos superiores.



Formou-se pela Faculdade de Medicina do Rio de

Janeiro em 1913. Trabalhou como especialista químico-bacterologista no Hospital Umberto I; e foi diretor de análises clínicas do Hospital de Caridade do Brás. Na FMUSP, foi professor da cátedra de fisiologia geral, assistente da cátedra de propedêutica, clínica e patologias médicas e membro do conselho da Universidade. Ainda lecionou histologia e bacteriologia no curso de Odontologia da Faculdade Livre de Farmácia e Odontologia do Estado de São Paulo.

PATRONO CADEIRA N° 65

Luiz Migliano

(1889 – 1977)



65



Graduou-se em Medicina em Genebra, na Suíça, em 1891. Retornando ao Brasil, foi chefe de Cirurgia da

Santa Casa de Misericórdia de Limeira por 15 anos. Na capital do estado, fundou o Instituto Paulista, foi chefe da 1ª Clínica Cirúrgica de Homens da Santa Casa de Misericórdia de São Paulo e ajudou a fundar a Associação Paulista de Combate ao Câncer (APCC). Teve grande influência na formação e no ensino da Cirurgia, sendo professor de clínica cirúrgica da Faculdade de Medicina de São Paulo. Foi presidente da AMSP e da APM.

PATRONO CADEIRA N° 66

Antonio Cândido de Camargo

(1864 – 1947)



66



PATRONO CADEIRA N° 67

Affonso R. de Oliveira Fausto

(1866 – 1930)



Formado pela Faculdade de Medicina do Rio de Janeiro em 1890. Foi membro do corpo clínico da Santa Casa de Misericórdia de São Paulo e presidente da AMSP em duas gestões. Antes de tornar-se professor catedrático de Patologia cirúrgica da Faculdade de Medicina e Cirurgia de São Paulo, foi professor substituto de Clínica cirúrgica da mesma instituição e cirurgião do Hospital de Juqueri. Foi um modelo de ensino dentro da faculdade de Medicina, que sempre procurou honrar e dignificar.

67

PATRONO CADEIRA N° 68

Osório Thaumaturgo César

(1895 – 1979)



Graduado pela Faculdade de Medicina da Praia Vermelha,

no Rio de Janeiro, atuou por 40 anos no Hospital do Juqueri. Foi um dos fundadores da Sociedade Brasileira de Psicanálise de São Paulo e do Rio de Janeiro. Ligado às artes, foi articulista de grandes jornais de São Paulo e desenvolveu atividades artísticas com os doentes na Instituição de Assistência Social a Psicopatas (Iasp) do Juqueri. Foi um dos primeiros estudiosos a se dedicar à análise da arte produzida por doentes mentais e às manifestações religiosas e culturais da população dos hospícios.

68

69



PATRONO CADEIRA N° 69

Oscar Monteiro de Barros

(1894 – 1978)



Graduado pela Faculdade de

Medicina e Cirurgia de São Paulo em 1919, trabalhou na 6ª Enfermaria de Homens da Santa Casa de Misericórdia de São Paulo. Foi livre-docente da cadeira de doenças tropicais e infecciosas do Hospital de Clínicas de São Paulo. Ex-presidente da APM e da AMSP e um dos fundadores da Faculdade de Ciências Médicas da Santa Casa de São Paulo, onde tornou-se catedrático da disciplina de moléstias infecciosas e parasitárias e diretor do Departamento de Medicina.



Formou-se em pela Faculdade de Medicina do Rio de Janeiro em 1858. Foi opositor da secção de ciências médicas e catedrático de clínica interna pela mesma instituição. Por 17 anos, exerceu a função de médico adjunto na Santa Casa do Rio de Janeiro. Foi titular da Academia Imperial de Medicina e de diversas outras sociedades científicas. Estudou as febres endêmicas e epidêmicas da época do Império. É ainda patrono da cadeira n° 8 da Academia Nacional de Medicina e patrono da Academia Brasileira de Reumatologia.

PATRONO CADEIRA N° 70

João Vicente Torres Homem

(1837 – 1887)



70



I Jornada de **DOR** no **Homem**

5.NOV

8h às 17h

Sede da APM: Av. Brigadeiro
Luís Antônio, 278 - Bela Vista -
São Paulo/SP



Um evento pioneiro na área de dor, com formato especialmente formulado para trazer à tona questões próprias das condições dolorosas no homem.

Confira os principais temas e palestrantes:

TEMAS



Particularidades
da dor masculina



Ansiedade,
medo e dor



Particularidades
psicológicas da

COMISSÃO



Dra. Telma Zakka



Dra. Camila Zakka



Dr. Rogério Adas

PALESTRANTES

- Dr. Rogerio Adas
- Dr. Malebranche Berardo
- Dra. Andrea Toscanini
- Dr. Patrick Stump
- Dr. Marcelo Langer
- Dr. Diego Toledo
- Dra. Telma Zakka
- Dr. Helio Plapler
- Dr. Carlos Eduardo Pompilio
- Dr. Kalil Duailibi
- Dr. Ricardo Kobayashi
- Dr. Caio Simione
- Dra. Andreza Wurzba
- Dr. Samir Rahme

Inscreva-se!



MAIS INFORMAÇÕES:

(11) 3188-4250
inscricoes@apm.org.br

REALIZAÇÃO, ORGANIZAÇÃO,
PROMOÇÃO E COMERCIALIZAÇÃO



APOIO



PATROCINADOR MASTER



Fernando Arbache

Consultor independente de Educação pelo MIT e professor da FGV, HSM Educação, IBMEC e FATEC



O imponderável e a incerteza

→ Estamos em um momento complexo da humanidade, em

que estamos sendo surpreendidos quase diariamente com uma série de informações que, em outros tempos, ocorriam algumas vezes em cada década. Mas, por que estas informações estão chegando cada vez mais rápido? Por que as mudanças estão acontecendo cada vez com mais frequência? Devemos resistir a essas mudanças ou nos adaptar a elas?

Muitos de nós crescemos em um ambiente sem internet, no qual ter telefone em casa era um luxo. As viagens aéreas eram igualmente para poucos e requeriam, dentre outros detalhes, de vestimentas mais formais, e esperávamos ansiosamente pela refeição que seria servida.

No entanto, todos esses diferenciais estão em profunda mutação, devido principalmente à “transformação digital” – que não necessariamente significa a adoção de tecnologia, mas sim o direcionamento para coleta e processamento de dados, criando informação e, posteriormente, inteligência.

A tecnologia se tornou uma forma de coletar dados com mais frequência, entregando como recompensa, a quem cede os dados, a conveniência. Por exemplo, usamos o Waze sem custos, mas, por outro lado, entregamos diversas informações de nossos hábitos para a empresa, que as vende, não nominalmente, mas em forma de tendências. Podemos dizer o mesmo de várias outras empresas digitais e inovadoras.

A telefonia, da mesma forma, se tornou necessidade básica para todos os cidadãos, e associado a ela temos internet, banco, entretenimento, comunicação de texto, redes sociais e até telefone. Tudo entregando muita conveniência. A tecnologia de telefonia, ou digamos, de comunicação, vem também ampliando muito a aproximação das pessoas. Não precisamos mais sair de casa para conhecer pessoas diferentes, basta navegar nas redes sociais.

O que isso nos traz de impactos? Eles são muitos, e crescentes. Considere que um influenciador de outro país

comece a mostrar novas formas de se entreter. Podemos passar a adotar essa nova tendência, modificando a forma que consumimos muitos produtos e serviços. Estes mesmos influenciadores também podem mudar as nossas opiniões a respeito de política, hábitos, cultura, saúde ou das mais amplas possibilidades de agir, consumir e pensar.

Essa é a realidade do nosso mundo. Quanto maior a comunicação, mais informações e maior a probabilidade de mudanças. E como estamos lidando com essa realidade? Estamos acompanhando ou resistindo? Queremos ser coadjuvantes ou protagonistas nessa crescente mudança?

Em muitos momentos da história, as civilizações buscaram impedir algumas mudanças, como na revolução industrial. Mais recentemente, houve muitos movimentos para barrar o Uber e as fintechs, entre outros. Porém, quase nenhum teve êxito, pois a inovação que traz valor é implacável, e entregando conveniência, é praticamente impossível de ser impedida.

A inovação tem duas consequências, sendo um bônus, que são todos os benefícios pelos quais é responsável, e um ônus, que são todos os problemas, a exemplo da substituição de produtos e serviços que algo novo pode impactar.

Devemos nos perguntar quando, e não se seremos impactados. As mudanças são a única certeza que temos. Temos que ficar atentos a tudo que está acontecendo ao nosso redor, pois quando a inovação chega, de forma sorrateira e transformadora, temos um único caminho, NOS ADAPTAR. E como já dito, temos que nos perguntar: Queremos ser COADJUVANTES ou PROTAGONISTAS? ●

As mudanças são a única certeza que temos



SAVE
the DATE



III CONGRESSO BRASILEIRO DE
NEUROGENÉTICA

9, 10 e 11 de março de 2023

SÃO PAULO - SP

O 3º Congresso Brasileiro de Neurogenética vai oportunizar o encontro dos congressistas com a fronteira do conhecimento em neurogenética e com informações essenciais para a prática clínica, para que possamos nos entusiasmar com os avanços científicos e trocas de informações, nos tornar mais ternos ao compartilharmos casos clínicos e experiências no cuidado de pacientes, para que juntos possamos elevar ainda mais o patamar da Neurogenética clínica brasileira.

PRESIDENTE



Dr. Jonas Alex
Morales Saute



Dra. Sarah
Teixeira Camargos



Dr. José Luiz
Pedroso



Dr. Marcondes C.
França Jr.



Dr. Fernando
Kok

COMISSÃO ORGANIZADORA

PRINCIPAIS TEMAS:

- Expansão de Fenótipos Clínicos
- Fenótipos radiológicos
- Exoma e Genoma na Prática Clínica
- Interpretação de testes genéticos
- Terapia Gênica e outras Terapias Avançadas
- Epilepsia
- Autismo e neurodesenvolvimento
- Doenças Neuromusculares
- Transtornos do Movimento
- Demências hereditárias
- Ensaio Clínicos em Doenças Raras
- Erros Inatos do Metabolismo

VENHAM SE ENCONTRAR CONOSCO!

Realização



ACADEMIA
BRASILEIRA
DE NEUROLOGIA



DEPARTAMENTO
CIENTÍFICO DE
NEUROGENÉTICA
ACADEMIA BRASILEIRA DE NEUROLOGIA

INSCREVA-SE



Organização e Comercialização



ASSOCIAÇÃO PAULISTA
DE MEDICINA



ABERTURA

Retorno ao formato presencial

PUJANÇA

Maior evento de Telemedicina e Saúde Digital da América Latina chegou à 4ª edição



Evento da APM em parceria com o Transamerica Expo Center foi realizado entre os dias 4 e 6 de outubro

→ A manhã do dia 4 de outubro marcou a abertura oficial da 4ª edição do maior evento de Telemedicina e Saúde Digital da América Latina, o Global Summit Telemedicine & Digital Health. Após dois anos totalmente digital, o evento retornou ao formato presencial, com palestras e exposições de especialistas

nacionais e internacionais em torno do tema “Saúde digital para todos”.

“O associativismo tem três finalidades principais. Elas se dividem entre a defesa profissional, a integração social e o aperfeiçoamento científico, sendo este o motivo pelo qual estamos aqui reunidos, participando e promovendo este evento. Com toda a certeza, a Telemedicina é uma das vanguardas da Ciência dentro da Medicina”, afirmou o 1º vice-presidente da APM, João Sobreira de Moura Neto, durante a abertura.



PERSPECTIVAS

Liderança médica na Saúde Digital é tema do Painel AMB

→ Abordando atualizações sobre o tema “Liderança médica na Saúde Digital”, o Painel da Associação Médica Brasileira teve moderação de Antônio Carlos Endrigo, diretor adjunto de TI da APM, a mesa contou com palestras dos especialistas Ademar Paes, Antônio Carlos Lira e Beatriz Leão. Os palestrantes debateram sobre as novas perspectivas no setor, formação médica e panorama internacional da Saúde digital. “As preocupações são seríssimas e estamos muito longe. Nós temos um movimento de como está o processo de criação de especialistas em Informática Médica”, salientou o moderador.





NORMATIVAS

Legislação e regulamentação

→ Em continuidade ao segundo dia de evento, a legislação e a regulamentação da Telemedicina no Brasil foram tema de conferência nacional. A moderação da mesa ficou a cargo de Sandra Franco, diretora Jurídica da Associação Brasileira CIO Saúde (AB-CIS), com palestras de Donizzetti Giamberardino, Juliana Hasse e Renata Rothbarth.

Na sessão, os especialistas convidados abordaram diretrizes sobre os desafios e oportunidades que se apresentam no Brasil com relação à regulamentação da Telemedicina, segurança de dados e remuneração, além de maneiras para fazer com que a Telemedicina possa ser entendida como uma solução de Saúde Digital.



SISTEMAS

PAINEL APM DEBATE INTEROPERABILIDADE EM SAÚDE

→ No segundo dia de evento, o Painel da Associação

Paulista de Medicina trouxe debate sobre interoperabilidade em Saúde, com apresentações de Paulo Salomão, CEO e fundador da DTO Sistemas, Bruno Toldo, Chief Medical Information Officer na Infor, e Leandro Sanches, sócio líder na Ernst Young.

A sessão abordou temas relacionados ao conceito de *open health* e os principais desafios e soluções para implementação da interoperabilidade, que se baseia na capacidade de diferentes sistemas se comunicarem, trocarem dados e usarem as informações trocadas.

EXEMPLOS

Painel Conasems: acesso à Telemedicina na Região Sul

→ No dia de encerramento, foram apresentadas ações voltadas para o acesso da Telemedicina na Região Sul do País, em painel promovido pelo Conselho Nacional de Secretarias Municipais de Saúde (Conasems). O espaço, moderado por Diogo Demarchi, contou com palestras de Simone Aparecida de Souza, de Joinville (SC), e Karen Patrícia Wilke Ferreira Rocha, de Ivaiporã (PR). “Nosso intuito é fazer com que os participantes possam ter conhecimento máximo sobre experiências dentro da Saúde Digital em diferentes municípios do Brasil”, contou Demarchi.





CAMPANHA

SEMANA DE PREVENÇÃO AO SUICÍDIO EM CAMPINAS

→ O Comitê Permanente de Prevenção ao Suicídio da Sociedade de Medicina e Cirurgia de Campinas (SMCC), Regional da APM, realizou entre os dias 18 e 23 de setembro a edição de 2022 da Semana de Prevenção ao Suicídio.

Em alusão à campanha Setembro Amarelo, houve atividades de musicalização e meditação, com o objetivo de mostrar o quanto as pessoas e suas vidas são importantes, além de lives e palestras gratuitas aos participantes.



ATIVIDADE FÍSICA

XX Caminhando & Correndo em Presidente Prudente

→ A Sociedade de Medicina de Presidente Prudente, Regional da APM, promove em 27 de novembro o XX Caminhando & Correndo com Saúde - com 5 km de corrida e 3 km de caminhada, além de corrida kids. As inscrições podem ser feitas on-line (stretracebrasil.com.br) e custam R\$ 61 para a corrida de 5km e caminhada de 3 km e R\$ 30 para a corrida kids, além da taxa administrativa do site. A retirada dos kits - mediante a entrega de 2 kg de alimentos não-perecíveis como doação - será no dia 26 de novembro, das 10h às 15h, na sede da Regional.



SOCIAL

Baile do Médico de São José dos Campos

→ No dia 5 de novembro, a Associação Paulista de Medicina - São José dos Campos realiza o seu tradicional Baile do Médico, com o tema "Uma noite inesquecível em LAS VEGAS". Em seu 3º lote, os ingressos custam R\$ 295 para associados, R\$ 335 para não associados e R\$ 2.630 para uma mesa de oito lugares. O evento ocorre no Clube de Campo Santa Rita - Urbanova. Para reservas e mais informações, entre em contato pelo WhatsApp (12) 98303-4682.



Programa Agentes APM

Sabemos que estar próximo é fazer parte, por isso criamos um programa feito para você, acadêmico de medicina.

Seja um **agente** e tenha inúmeras vantagens. **Veja quais são:**

- Cursos de extensão IESAPM;
- Eventos científicos;
- Espaços e ações culturais;
- Plano de saúde;
- Clube de benefícios;
- Workshops, Webinars e treinamentos de aprimoramento;
- Bonificações;
- Kit Médico Acadêmico para o melhor agente.



Para os **30 melhores** agentes!

E muito mais!

Faça parte do programa que promove conexão, troca de experiências e vivências únicas para os acadêmicos de Medicina do estado de São Paulo.

Escaneie e saiba mais



Contato

APM - Associação Paulista de Medicina
Projeto Agentes APM

☎ 11 97430-3185 / 11 98938-0901

✉ academicos@apm.org.br

apm.org.br

APM 
ASSOCIAÇÃO PAULISTA
DE MEDICINA



PRÓXIMOS EVENTOS

VEJA MAIS apm.org.br/educacao-continuada



	D	S	T	Q	Q	S	S	D	S	T	Q	Q	S	S
→ Novembro	13	14	15	16	17	18	19	20	21	22	23	24	25	26
→ Dezembro	9	10	11	12	13	14	15	16	17	18	19	20	21	22

Novembro

Nov
5
sábado

↘
I Jornada de Dor no Homem

📍 Comitê Científico de Dor
🕒 8h às 17h
📄 bit.ly/3SMRUUh

Nov
9
quarta

↘
Tertúlia Acadêmica

📍 Academia de Medicina de São Paulo
🕒 12h30 às 14h
📄 bit.ly/3fZ0zuC
📍 Híbrido

↘
Webinar APM

🕒 19h30 às 21h
📄 youtube.com/TVAPM

Nov
10
quinta

↘
Harmonização: Vinhos & Comida - Espanha

🕒 19h às 22h
📄 bit.ly/3rQL36R
📍 Presencial - APM

Nov
11
sexta
12
sábado

↘
Curso de secretárias - Gestão de consultórios médicos

🕒 9h às 13h
📄 bit.ly/3S29Gbu
📍 Presencial - APM

Nov
12
sábado

↘
IV Jornada de Canabinoides Medicinais

🕒 9h às 16h
📄 bit.ly/3MoGxWA
Evento on-line

Nov
22
terça

↘
Reunião Científica Medicina Aeroespacial

📍 Sociedade Brasileira de Medicina Aeroespacial
🕒 19h às 20h
Evento on-line

Nov
23
quarta

↘
Webinar APM

🕒 19h30 às 21h
📄 youtube.com/TVAPM

Nov
25
sexta

↘
Cine Debate

🕒 20h às 22h
📄 youtube.com/TVAPM
Evento on-line





Dezembro

Dez
7
quarta

Webinar APM
19h30 às 21h
youtube.com/TVAPM

Dez
14
quarta

Tertúlia Acadêmica
Academia de Medicina de São Paulo
12h30 às 14h
bit.ly/3rOIF1G
Híbrido



Literatura

BIBLIOTECA

AUTOR EDITORA FORMATO

Os livros publicados nesta seção estão disponíveis para consulta/empréstimo na Biblioteca da APM. Contato: biblioteca@apm.org.br • (11) 3188-4241



HIPERTENSÃO - 3ª EDIÇÃO

A obra oferece o que há de mais novo e relevante na clínica em hipertensão arterial sistêmica. Com diversos recursos didáticos, dinâmica textual e elementos visuais de fácil consulta, torna-se um livro indispensável e de referência nacional.

Andréa A. Brandão, Celso Amodeo, Fernando Nobre
Manole
24 x 17 cm, 696 páginas



ONCOLOGIA PARA O PEDIATRA - 3ª EDIÇÃO

Desenvolvido pelo Departamento de Oncologia e Hematologia da Sociedade de Pediatria de São Paulo, apresenta relevantes conhecimentos científicos e experiência clínica, concedendo ao especialista as melhores condições profissionais para o exercício da Pediatria.

Sandra Regina Loggetto, Miriam Verônica Flor Park e Josefina Aparecida Pellegrini Braga
Atheneu
25 x 17 cm, 368 páginas



RADIOLOGIA DIAGNÓSTICA PRÁTICA - 2ª EDIÇÃO

Busca elaborar um material didático, rico em figuras, conceitos práticos e dicas úteis para facilitar a formação de radiologistas, na finalidade de servir como ferramenta de atualização para os especialistas em sua atuação profissional.

Luciana Zattar, Públio Cesar Cavalcante Viana e Giovanni Guido Cerri
Manole
24 x 17 cm, 1.640 páginas

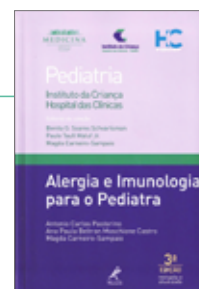

ALERGIA E IMUNOLOGIA PARA O PEDIATRA - 3ª EDIÇÃO

Atualiza e amplia temas fundamentais para a atuação do pediatra, como o desenvolvimento do sistema imunológico da criança e sua complexa interação com o ambiente em que cresce.

Antonio Carlos Pastorino, Ana Paula Beltran Moschione Castro e Magna Carneiro-Sampaio
Manole
23 x 16 cm, 502 páginas

Os melhores momentos acontecem na infância!

TEXTO LAÍS VASCONCELOS*

ILUSTRAÇÃO: SVETLANA AGANINA

» Verificar se as parcerias com as empresas mencionadas estão vigentes no site clubapm.com.br



Aprender um novo idioma tem se tornado algo crucial e, quando praticado desde a infância, se torna muito mais fácil e divertido! Pensando nisso, a **Alumni** conta com um time de profissionais qualificados, mais de 50 anos de tradição na promoção de cursos intensivos e extensivos de inglês para todas as idades. Aos associados APM e seus dependentes, desconto de 10%.

Se seu filho está sempre antenado no melhor da cultura pop, música, animes, séries e filmes, a **Studio Geek** conta com as melhores opções! Desde 2013, a loja possui peças únicas e exclusivas para cada cliente. Com portfólios de blusas, canecas, moletons e bolsas, disponibiliza 20% de desconto em compras efetuadas pelo site.

Para garantir os melhores looks esportivos, conte com os descontos especiais oferecidos pela **Netshoes**. Sendo a maior loja virtual do setor, é referência em serviço, entrega e qualidade. E o melhor de tudo, concede desconto de 15%, acumulativo, em todo o site.

Para surpreender com um presente de muita qualidade, estilo e modernidade, confira a variedade de modelos de óculos e armações exclusivas disponíveis no portfólio da **Ray-Ban**. Há mais de 90 anos presente no mercado, oferece 25% de desconto para compras realizadas através do hotsite.

Mas, se você e seu filho preferem curtir o período viajando e aproveitando com muita diversão, não deixem de conhecer o **Hotel Fazenda APM!** O local conta com parque aquático, quadras, campos de futebol, churrasqueiras, restaurantes e um dos melhores centros hípicas do estado. Os associados e seus dependentes contam com tarifas exclusivas.

Outra ótima opção de lazer é o **Blue Tree Park Lins**. Cercado de muito verde, além do desconto de 10% oferecido aos associados, garante uma programação de atividades de entretenimento para o público adulto e infantil, com a realização de shows e torneios de jogos sociais. Além disso, possui parque aquático formado por piscinas com águas quentes, correntes, naturais e minerais. ●

VANTAGENS SEM LIMITES!



www.clubapm.com.br

Nacional

COMPRAS ON-LINE



Automóveis

→ UNIDAS ALUGUEL DE CARROS

Descontos exclusivos para você associado APM. Reserve agora mesmo e garanta 5% de desconto sobre as diárias de locação no site da parceria.



Editoras

→ DISAL

Concede 5% de desconto para livros didáticos nacionais, 12% para didáticos importados e 20% para livros nacionais.



Eletrodomésticos

→ BRITÂNIA

Uma das principais marcas de eletroportáteis do Brasil e com mais de 50 anos de atuação, oferece um mix de 230 produtos em sua loja on-line. Conheça o novo canal de vendas direto da fábrica, com até 30% de desconto.

→ ELECTROLUX

Descontos de até 30%, promoções exclusivas o ano inteiro, parcelamento em até 12x sem juros e facilidade para comprar no website ou pelo telefone.

→ PHILCO

Oferece até 30% de desconto nos produtos nas linhas áudio e vídeo, casa, climatização, cozinha, cuidados pessoais, linha branca, tablets e notebooks.



Eletrônicos

→ IPLACE

Maior revendedora Apple da América Latina. Trabalha com outras grandes marcas: JBL, Beats e linha própria, além dos serviços premium tais como seguro e garantia estendida.



Saúde & Bem-Estar

→ VIVA SALUTE

Loja virtual de produtos com ingredientes orgânicos e sustentáveis, concede 10% de desconto em todo o site.



Sistemas de gestão

→ PRONTMED

Único prontuário eletrônico feito de médico para médico. Interface inteligente e clicável, para facilitar e agilizar o atendimento. 40% de desconto no plano anual e 30% no plano mensal.



Vestuário & Acessórios

→ VIVARA

Maior rede de joalherias do Brasil, oferece 15% de desconto na linha Life, acessórios e relógios e 5% na linha de joias e relógios especiais.

Regional



Novidades

→ SPA SOROCABA

Um dos mais completos spas do Brasil, oferece aos associados e seus dependentes diretos 30% de desconto sobre a tabela vigente para hospedagem, em qualquer período do ano.

📍 SOROCABA - SP



Cursos

→ CULTURA INGLESA

Inglês com cultura é a filosofia que sintetiza o trabalho desenvolvido ao longo de mais de 70 anos. Concede 15% de desconto nos cursos da unidade de Presidente Prudente.

📍 PRESIDENTE PRUDENTE - SP



Cursos

→ MAPLE BEAR

Em parceria com a APM, oferece 20% de desconto no valor da mensalidade para os associados.

📍 PRESIDENTE PRUDENTE - SP

→ SPAZIO ITALIANO

Há 30 anos, conta com um corpo docente com italianos nativos ou especializados na Itália, que proporcionam aos alunos uma experiência de conhecimento jamais aplicada.

📍 SANTO ANDRÉ - SP



Hotéis & Viagens

→ ECCOTUR

Atendimento personalizado e especializado no segmento de locação de veículos e eventos, a negócios ou lazer. Associados têm 15% de desconto nos serviços prestados.

📍 ARARAQUARA - SP

→ HOTEL VILLA ROSSA

Apartamentos totalmente equipados, alta gastronomia e estrutura de lazer completa, além da vista incrível da Mata Atlântica. Desconto de 15% sobre a tarifa vigente (independente do período).

📍 SÃO ROQUE - SP

→ ROYAL PALM PLAZA RESORT

Desconto é de 15% sobre a tarifa pública do site (internet). Prontos para atender todas as expectativas dos associados da APM.

📍 CAMPINAS - SP

→ TURISMO SOB MEDIDA

Pacotes para maratonas, meia maratonas e tours de bike. Associados e seus dependentes têm 8% de desconto nos pacotes de corrida e de bike e 5% nos demais pacotes.

📍 SÃO PAULO - SP / RIO DE JANEIRO - RJ



Construção

→ SECOL

10% de desconto para pagamento à vista, com prazo de 30 dias, ou pagamento em 10 vezes no cartão de crédito e frete grátis para raio de 150 km.

📍 FERNANDÓPOLIS - SP



Prezado associado,
Tome cuidado ao receber interessados em salas, imóveis e eventuais produtos anunciados, seja em nossos veículos de comunicação ou em outros. Não deixar as pessoas sozinhas no ambiente, por exemplo, além de tentar checar a veracidade das informações apresentadas.

Salas e períodos

Anuncie aqui com destaque!



comercial@apm.org.br

VERGUEIRO

Alugam-se períodos em salas mobiliadas com 3 recepcionistas, limpeza, documentação para convênios e garagem. Prédio ao lado do metrô Vergueiro, próximo da Aclimação. Contato: (11) 95463-4505, com Elizabeth. COD.11074.

SUMARÉ

Alugam-se períodos em salas decoradas com 2 recepcionistas, limpeza, documentação para convênios e Wi-Fi. Prédio ao lado do metrô Sumaré. Contato: (11) 95463-4505, com Elizabeth. COD.11076.

MOEMA

Alugam-se consultórios decorados e equipados por períodos (manhã, tarde e noite). A clínica Dr. Dorgan dispõe de estrutura diferenciada para profissionais da Saúde, com consultórios amplos. Contato: (11) 98354-4749, com Patrícia. COD.11077.

IBIRAPUERA

Alugam-se períodos em consultório de alto padrão situado na Avenida Ibirapuera, 2120. Atendimento particular, individualizado e humanizado. Preferência a médicos clínicos e psicólogos. Contato: (11) 99629-2171, com Dra. Rosana. COD.11132.

MOEMA

Alugam-se consultórios de alto padrão por períodos. Consultórios com banheiros privativos, macas automáticas, mesa ginecológica, Wi-Fi, café, recepcionista para

cuidar dos agendamentos e estacionamento. Agende sua visita! Contato: (11) 97175-3589, com Carol. COD.11156.

BELAVISTA

Alugam-se salas (período ou integral) para médicos em clínica ao lado do Shopping Pátio Paulista. Salas mobiliadas e prontas para uso. Inclui vaga no estacionamento do prédio, serviços de secretária e sistema de prontuários. Estrutura com laboratório de análises clínicas e de imagens (ultrassom, eletrocardiograma, ecocardiograma, polissonografia e função pulmonar). Contato: (11) 2894-1542, com Andreia. COD.11194.

PINHEIROS

Aluga-se sala mobiliada (por períodos) em clínica médica, localizada em Pinheiros (perto do Shopping Eldorado). Ampla recepção, 2 secretárias, sala de espera, Wi-Fi, ar-condicionado e estacionamento. Contatos: (11) 99469-5341 e 3813-0077, com Aline ou Cláudia. COD.11247.

CAMPO BELO

Alugam-se salas equipadas para atendimento médico. Valor por período ou mensal e inclui gestão de agenda e secretárias. Prédio com estacionamento e fácil acesso. Contatos: (11) 5049-0262 ou (11) 94466-6435. COD.11257.

JARDIM PAULISTA

Alugam-se salas (por períodos) em clínica localizada na Rua Bento de Andrade, 146. Infraestrutura completa e boa localização. Contato: (11) 98763-8006, com Deva Almeida. COD.11336.

MOEMA

Alugam-se salas (por períodos) em consultório na Alameda dos Maracatins, 1.217 (próximo ao Shopping Ibirapuera e a Estação Eucaliptos). Salas amplas e mobiliadas com macas adaptáveis e auto-clave. Secretária para agendamentos e estacionamento no local (desconto para pacientes). Contato: (11) 94312-0109, com Thaísa. COD.11352.

INDIANÓPOLIS

Alugam-se salas (por período) para médicos na Alameda dos Maracatins, 1.435. Estrutura com Wi-Fi, ar-condicionado, alvará de vigilância sanitária e estacionamento com manobrista. Valor mensal do aluguel e condomínio (1 período por semana), a partir de R\$ 650,00 por mês. Contatos: (11) 5041-2964/

99211-1558, com Rosângela Queiroz. COD.11366.

ACLIMAÇÃO

Alugam-se salas mobiliadas (por período) em prédio ao lado do metrô Vergueiro, com 3 recepcionistas, limpeza, documentação para convênios e garagem. Contato: (11) 95463-4505, com Elizabeth. COD.11381.

PINHEIROS

Alugam-se períodos em salas decoradas, com 2 recepcionistas, limpeza, documentação para convênios e Wi-Fi. Prédio ao lado do metrô Sumaré (Oscar Freire). Contato: (11) 95463-4505, com Elizabeth. COD.11382.

MOEMA

Aluga-se sala para médicos por período ou mensal. Contato: (11) 5051-0799 (WhatsApp). COD.11392.

BARUERI

Sublocação de espaço para profissionais das áreas de Dermatologia ou Ginecologia. A clínica está localizada na Avenida Copacabana, 112 - Dezoito do Forte Empresarial - Alphaville. Atendimentos particulares e convênios. Contatos: (11) 99913-4457 e (11) 94242-5451, com Karla ou Ana. COD.11411.

SANTA CRUZ

Aluga-se consultório médico, segunda-feira (8h às 14h), terça-feira a quinta-feira (8h às 18h) e sexta-feira (8h às 14h). Valor mensal R\$ 1.200,00. Contatos: (11) 99729-4077 e (11) 99865-7011, com Tina e Rafaela. COD. 11618.

JARDINS

Aluga-se clínica, das 8h às 21h30, próximo ao Ibirapuera, com estacionamento na região, salas espaçosas e recepção confortável. Estrutura com seis salas para atendimento particular. Contato: (11) 3889-3800. COD.11529.

HIGIENÓPOLIS

Sublocação de alguns períodos em consultório, com sala de atendimento (incluindo balança, maca e bioimpedância), 2 banheiros, sala de espera, Wi-Fi, impressora, ar-condicionado, além de estacionamento. Secretária de segunda a quinta-feira, das 8h30 às 18h30, e na sexta, das 8h30 às 17h30. Contato: mfcmarcelo@gmail.com. COD.11544.





Imóveis

Venda

TAUBATÉ

Vende-se sala comercial para consultório na área da Saúde, localizado na Rua XV de Novembro, 474 / Centro - Taubaté. Valor: R\$ 120.000,00. Contatos: (12) 3633-5899 (horário comercial), (12) 99727-0045 (WhatsApp). COD.11138.

VILA MARIANA

Vende-se apartamento próximo do metrô Ana Rosa. Imóvel totalmente reformado, com 3 dormitórios, dependências de empregada e uma vaga de garagem. Contato: (11) 99231-1897 (WhatsApp). COD.11617.

VILA CLEMENTINO

Vende-se módulo comercial de 77m² localizado na Rua Dr. Diogo de Faria, 1.202. Contatos: (11) 99977-1584 (WhatsApp), com o Dr. Silvío Domingues. COD.11540.

Aluguel

JARDIM PAULISTA

Alugo sala comercial de 45 m², com infraestrutura, 1 vaga de estacionamento. Rua Pamplona, 145 - Edifício Praça Pamplona. Excelente localização, próximo à Avenida Paulista. Contato: (11) 99633-8210, Dr. Everaldo. Cód. 10807.

BELA VISTA

Aluga-se sala comercial na Avenida Brigadeiro Luís Antônio, 3333 - Edifício Medicina (agendar visita). Recepção, 2 banheiros, 2 salas amplas de atendimento, copa e uma vaga de garagem. Aluguel R\$ 1.800,00, condomínio R\$ 1.100,00 e IPTU cerca de R\$ 280,00. Contato: (11) 99986-7967, com Dr. Afonso. COD.11072.

JARDIM PAULISTA

Aluga-se ou vende-se

apartamento de 62m² próximo do metrô Clínicas. Imóvel mobiliado com 2 dormitórios, living para 2 ambientes, cozinha integrada, 1 vaga na garagem, piscina adulto e infantil, salão de festas, playground, academia, sala de reunião, lavanderia coletiva e restaurante. Estão inclusos água e gás no condomínio. Contatos: (16) 99201-3361 e (16) 99129-9385 (WhatsApp). COD.11364.

CONCEIÇÃO

Aluga-se apartamento de 2 dormitórios, 1 banheiro, sacada nos quartos, 1 vaga de garagem, piscina, churrasqueira com forno para pizza e salão de festas. Locação no valor R\$ 1.400,00 e condomínio R\$ 1.200,00. Contato: (11) 98346-7280, com Dr. Luiz COD.11427.

SANTA CRUZ

Aluga-se sala comercial na Rua Loefgren, 1291, no Edifício Dorgan Work Center, ao lado do metrô Santa Cruz, com 1 vaga de garagem de estacionamento para cada conjunto. Contato: (11) 98354-4749, com Patrícia. COD.11080.

SANTA CRUZ

Aluga-se sala comercial para consultório médico ou escritório, com 3 ambientes (sala de recepção com bancada para atendimento, sala de atendimento com mesa em mármore, armários e sala de exame com 2 banheiros). Contato: (11) 3825-5330, com Marli. COD.11127.

VILA MARIANA

Aluga-se consultório de 32m² na Rua Borges Lagoa (acesso ao metrô Hospital São Paulo), com 2 salas, sala de espera, 2 banheiros, 1 copa, ar-condicionado e 1 garagem. Aluguel R\$ 1.600,00, IPTU R\$ 253,00 e condomínio 655,00. Contato: (11) 97411-5464, com Cristina. COD.11200.

HIGIENÓPOLIS

Aluga-se consultório médico montado para Ginecologia Obstetrícia ou outra especialidade na Rua Sergipe, 401. Com aproximadamente 35m², o espaço conta com recepção, banheiro, copa e sala de atendimento em prédio comercial. Garagem para clientes e médicos. Contato: (11) 99585-2585 (WhatsApp). COD.11405



Equipamentos & Outros

US PORTÁTIL

Vende-se aparelho de ultrassom portátil com dois transdutores lineares inclusos, em Pinheiros. Frequência de até 18 MHz, doppler colorido, Power Doppler e medida de doppler espectral. Licenças para músculo esquelético, vascular e avaliação de manutenção recente. Nobreak 2.0 KVA senoidal. Contatos: (11) 3816-4114 ou (11) 94525-2264 (WhatsApp), com Priscila. COD.11201.

CÂMARA

Vende-se câmara conservadora de vacinas e medicamentos e imunobiológicos, com apenas 1 ano de uso. Fabricada em 2021, modelo BT-1100.140 TOP. Valor R\$ 9.000,00. Contato: (11) 99914-5040. COD.11233.

US PORTÁTIL

Vende-se aparelho de ultrassom portátil Sonoace Pico, com três transdutores inclusos. O aparelho vem com carrinho, vídeo printer e Nobreak. Contato: (11) 99112-3993. COD.11551.

CARTEIRA ORTOPEDIA

Vende-se carteira de convênio de clínica de Ortopedia estabelecida há mais de 30 anos na região do ABC. Mais de 30 mil pacientes cadastrados. Contato: (11) 99580-0869, com Dra. N. V. Saldanha. COD.11058.



Profissionais

VOLUNTÁRIOS

Precisa-se de médicos voluntários (pediatras, oftalmologistas, otorrinolaringologista,

ginecologista e obstetra e clínico geral) para o Centro Assistencial Cruz de Malta, localizado na Rua Orlando Murgel, 161. Contatos: (11) 99922-2015/ ricardospaula@uol.com.br, com Dr. Ricardo. COD.11351.



OFTALMO E OTORRINO

Contratam-se médicos oftalmologistas e otorrinolaringologistas para um período de 4 horas por semana para desenvolver um projeto de atendimento a crianças e adolescentes, na Rua Orlando Murgel, 161. Contatos: (11) 99922-2015/ ricardospaula@uol.com.br, com Dr. Ricardo. COD. 11389.



ENDOCRINO

Contrata-se especialista em Endocrinologia. A clínica K/BRASIL Endocrinologia Integrada está localizada na Avenida Copacabana, 112 - Dezoito do Forte Empresarial - Alphaville. Atendimentos em Endocrinologia adulto, Endocrinopediatria, Nutrição adulto e infantil (particulares e convênios). Contatos: (11) 99913-4457 e (11) 94242-5451, com Karla ou Ana. COD.11410.

Associado APM anuncia gratuitamente neste espaço

Cadastre seu consultório diretamente no portal da Associação.

MAIS INFORMAÇÕES:
(11) 3188-4278

classificados@apm.org.br

apm.org.br/servicos/classificados



Fernando Hélio da Silva de Oliveira

Associado [CRM-SP: 127.680 | RQE-SP: 57.205]

“VEJO A APM COMO UMA OPORTUNIDADE DE UNIRMOS FORÇAS EM PROL DA CLASSE”



O associado lembra que o desejo e o sonho de cursar Medicina surgiram desde criança, sem nenhuma influência ou predestinação.

Ele conta que veio para São Paulo para realizar seu internato no Hospital do Servidor Público Estadual e, durante o período, procurou complementar sua formação participando de atividades extracurriculares em algumas instituições da capital. “Uma das primeiras entidades que procurei foi a Associação Paulista de Medicina. Na época, havia um programa chamado ‘sócio acadêmico’ e logo decidi me associar.”

Oliveira destaca que seu principal interesse ao se tornar um associado foi ter a oportunidade de participar

de eventos sociais e reuniões científicas presenciais, também usufruindo de outros benefícios, entre eles o plano de saúde e a defesa profissional. “Um dos eventos que mais gosto de acompanhar é o Cine Debate, pois há sempre uma discussão multiprofissional interessantíssima.”

Para ele, que foi o sorteado com um iPhone na última pesquisa realizada pela entidade, a Associação representa uma forma de encontro e de debate de assuntos importantes para os médicos. “Vejo a APM como uma oportunidade de unirmos forças em prol da classe, além da possibilidade de troca de experiências. Ao mesmo tempo, creio que é uma grande aliada na busca de reivindicações”, conclui.



Raio-X



NATURALIDADE
Fernandópolis (SP)



GRADUAÇÃO
Universidade Federal de Grande Dourados (UFGD)



ANO DE FORMAÇÃO
2006



ESPECIALIDADES
Medicina Legal, Cardiologia e Medicina Intensiva



CIDADE ONDE ATUA
São Paulo



ASSOCIADO DESDE
2020

Temos um
presente
para você!

18 DE OUTUBRO
Dia do médico

**A APM agradece
aos médicos** que
dedicam suas vidas
a cuidar das nossas.



Utilize já!



- ✓ Agendamento de consultas e exames
- ✓ Apoio nas autorizações de exames e cirurgias
- ✓ Triagem e entrada nos processos de reembolso
- ✓ Visita administrativa hospitalar para apoio ao paciente e familiares

 Av. Brigadeiro Luís Antônio, 278
Bela Vista - São Paulo/SP
CEP: 01318-901

 planodesaudeapm.com.br

 **(11) 3188-4200**

 conciERGE@saude.apm.org.br

TRAGA SEU CONSULTÓRIO PARA O MEDPLEX MAIS COMPLETO DE CAMPINAS, FEITO SOB MEDIDA PARA VOCÊ

MEDPLEX

VERA CRUZ

EM OBRAS

CONSULTÓRIOS E CLÍNICAS DE

35 A 46 M²

MEDPLEX

CAMPINAS

PRONTO

CONSULTÓRIOS E CLÍNICAS DE

36 A 47 M²



ENTRE EM CONTATO E VENHA CONHECER

19 4042-6715

AV. BARÃO DE ITAPURA, 610

REALIZAÇÃO E CONSTRUÇÃO:

 CYRELA

MEDPLEX VERA CRUZ: Incorporadora: Potim Empreendimentos Imobiliários Ltda. Empreendimento registrado em 17/11/2020, sob o nº 01 na matrícula 151549, do 2º Registro de Imóveis de Campinas - SP. Terreno sem potencial de contaminação conforme estudos aprovados pela CETESB 05/00513/19. Licença Ambiental emitida conforme processo 2019000444. Projeto arquitetônico: RAF Arquitetura. Projeto de decoração das áreas comuns: Chris Silveira. Projeto paisagístico: Beth Miyazaki. Os acabamentos, as quantidades de mobiliários e os equipamentos serão entregues conforme Memorial do empreendimento. As perspectivas ilustram a vegetação com porte adulto, que será atingido após a entrega do empreendimento e de acordo com o projeto de paisagismo. O empreendimento está localizado na Rua Onze de Agosto, 445 - Campinas. Living: Rua do Rócio, 109 - Vila Olímpia - CEP 04552-000 - São Paulo - SP. Comercialização: Cyrela (Creci: J-17592). MEDPLEX CAMPINAS: Incorporadora responsável: Living Loreto Empreendimentos Imobiliários Ltda. Empreendimento registrado em 23/01/2018, sob o nº 07 na matrícula nº 147.309, do 2º Cartório de Registro de Imóveis de Campinas - SP. Imagens meramente ilustrativas. Terreno sem potencial de contaminação conforme estudos apresentados à CETESB processo nº 020908/2017-96. Supressão Arbórea autorizada pela Secretaria Municipal do Verde e do Desenvolvimento Sustentável e conforme processo nº 2017000630, gerando o Termo de Compromisso Ambiental nº 170/201 e Licença Prévia nº 2/2018 - RETI. Projeto arquitetônico: Jonas Birger Arquitetura. Projeto de decoração das áreas comuns: Chris Silveira Architecture & Interior Design. Projeto paisagístico: Beth Miyazaki Arquitetura Paisagística. O acabamento, a quantidade de mobiliário e os equipamentos serão entregues conforme Memorial Descritivo do empreendimento. As perspectivas ilustram a vegetação com porte adulto, que será atingido após a entrega do empreendimento e de acordo com o projeto de paisagismo. O empreendimento está localizado na Avenida Barão de Itapura, 610, Cyrela: Rua do Rócio, 109 - Vila Olímpia - CEP 04552-000 - São Paulo - SP. Empresas responsáveis: Creci Cyrela: J-17.592. Imagens meramente ilustrativas.