

GESTÃO FINANCEIRA

É a estratégia que consolida um empreendimento. Por sua importância para o sucesso de uma clínica médica, Planejamento Financeiro é o tema da entrevista desta edição com o expert em gestão hospitalar Nilton Angelo Lorandi



EDITAL DE CONVOCAÇÃO

Em agosto acontecem eleições para os cargos eletivos da APM e suas Regionais e da AMB. Confira e agende as datas. A sua participação no pleito faz a diferença!





EXPEDIENTE

Notícias Médicas

Órgão informativo da Associação Paulista de Medicina Regional de Santo André, Mauá, Ribeirão Pires e Rio Grande da Serra.

Endereço:

Casa do Médico - Av. dos Andradas, 224
Santo André.

Fones: (11) 4990-0366/ (11) 4990-0168
www.apmsantoandre.org.br
apmsantoandre@uol.com.br
info@apmsantoandre.org.br

Dr. Newton Ota Takashima
Presidente

Dr. Chady Satt Farah
Vice-presidente

Dr. Darly Pereira Junior
Secretário Geral

Dra. Daisy Baldez
1ª Secretária

Dra. Eliana Kiyomi Yamashita Vallejo
2º Diretor de Patrimônio e Finanças

Dra. Olga Maria Castro Franco Goytia
Diretora Social

Dra. Nadjanara Dorna Bueno
Diretora Científica

Dra. Rosana Neves dos Santos
Diretora de Comunicação

Dr. Adriano Valente
Diretor de Defesa Profissional

Dr. Alderico Cabral de Sousa Viana
Diretor de Cultura e Esporte

Conselho Fiscal Efetivo
Dr. Antonio Carlos Lugli
Dr. German Goytia Carmona
Dra. Tatiana de Moura Guerschman

Conselho Fiscal Suplente
Dr. Wilson Roberto Davanzo
Dr. Vanderley da Silva de Paula
Dr. Alberto Arouca Monteiro Filho

Delegados às Assembleias da APM
Dra. Ariadne Stacciarini Dantas
Dr. Thiago Brunelli Rezende da Silva
Dra. Alice Lang Simões Santos

Jornalista Responsável
Sônia Macedo (Mtb. 15.787)

Redação, revisão e fotos:
Sônia Macedo (11) 99243-9320

Direção de Arte Alex Franco
Diagramação Sergio Tanaka
Assertiva Criativa Whatsapp (11) 99107-1442

As matérias assinadas são
inteiramente de responsabilidade
dos autores

APM ASSOCIAÇÃO PAULISTA
DE MEDICINA
SANTO ANDRÉ • MAUÁ
RIBEIRÃO PIRES • RIO GRANDE DA SERRA

O seu voto faz a diferença!

Historicamente, as eleições evoluíram ao longo dos séculos, variando de acordo com as civilizações e culturas. Embora não haja registros precisos sobre o início das eleições, no século XII a.C. já existia a escolha de sacerdotes e representantes hindus e sabemos que os romanos adotaram um sistema de votação pública em praças para eleger seus representantes durante a República Romana, a partir do século V a.C.

A inclusão das mulheres no direito de voto ocorreu em diferentes períodos históricos e em diferentes países. O reconhecimento do sufrágio feminino começou a ocorrer no final do século XIX e continuou ao longo do século XX. No entanto, é importante ressaltar que o acesso e o direito de voto ainda não são universais, e apenas um pouco mais de 50% da população mundial tem acesso à votação da forma como a conhecemos atualmente.

Nosso Conselho Regional de Medicina (CRM) e Federal (CFM) tem quase 100 anos de existência, já a Associação Paulista de Medicina (APM) completará 93 anos em novembro. A APM é federada da Associação Médica Brasileira (AMB) no estado de São Paulo, e esta, por sua vez, é filiada à Associação Médica Mundial

(WMA - World Associação Médica Mundial (WMA - Word Medical Association).

Inicialmente, a nossa Associação Médica era composta por um diretório de um hospital regional, evoluindo para a estrutura que possui hoje, com 14 Distritais compostas por mais de 70 Regionais, entre elas, a nossa Regional Santo André, Mauá, Ribeirão Pires e Rio Grande da Serra, e Núcleos ativos. Nestas nove décadas de trabalho intenso em defesa do trabalho médico e por uma saúde de qualidade, os médicos associados da APM participaram da escolha dos presidentes (desde a fundação, 24 proeminentes representantes da classe médica, alguns por mais de uma gestão), vice-presidentes, conselheiros e diretores.

Dessa forma, a cada três anos, somos convocados a participar ativamente das eleições, seja no âmbito regional, estadual e até nacional. E temos a oportunidade de escolher nossos representantes, aqueles que irão nos defender, lutar pelos nossos direitos, verificar se nossos deveres estão sendo cumpridos e até mesmo falar em nosso nome. Portanto, essa escolha deve ser feita de maneira serena, baseada em fundamentos sólidos e criteriosamente analisada.

Este ano não será diferente. Em agosto acontecem eleições para os cargos eletivos do CRM, da AMB e da APM e suas Regionais.

Confira as datas, participe e boas escolhas.



Dr. Thiago Brunelli Rezende da Silva
Delegado às Assembleias da APM



Edital de Convocação

A **Associação Paulista De Medicina – Regional de Santo André**, nos termos de seu Estatuto Social, vem dar ciência aos seus associados com direito a voto e convocá-los para comparecer no dia **16 de agosto de 2023, das 08h00 às 17h00**, no local de votação abaixo relacionado, para eleição, em pleito único, do preenchimento dos cargos eletivos desta Regional, observados os dispositivos estatutários e normas complementares a respeito.

Fica facultada a apresentação de chapas concorrentes aos cargos eletivos desta Regional mediante protocolo junto à sua Sede Social, sito Av. dos Andradas, 224 – Vila Assunção Santo André até as **17h00 do dia 27 de Junho de 2023**.

As eleições para o preenchimento dos cargos eletivos da **Associação Paulista de Medicina - APM**, serão realizadas unicamente de forma presencial eletrônica no dia 16 de agosto de 2023, com início às **08h00** e término às **20h00**.

As eleições para o preenchimento dos cargos eletivos da **Associação Médica Brasileira - AMB** serão realizadas no período consecutivo e ininterrupto de 09 de agosto de 2023, com início às **09h00** até o dia 16 de agosto de 2023, término às **17h00**, por meio eletrônico. Todas as informações estão disponíveis através do site da APM: www.apm.org.br/eleicao/

Local de votação: Associação Paulista de Medicina Regional de Santo André – Av. dos Andradas, 224 – Vila Santa Teresa – Santo André –SP

Associação Paulista De Medicina - Regional de Santo André

Dr. Newton Ota Takashima
Presidente

CASA DO MÉDICO

A Associação Paulista de Medicina, Santo André, Mauá, Ribeirão Pires e Rio Grande da Serra, oferece belíssima sede, com completa infraestrutura, eventos e serviços exclusivos.

Confira os benefícios
e vantagens



Mantenha seu e-mail e número de celular atualizados, e garanta o recebimento da revista digital **NOTÍCIAS MÉDICAS** e outros informes. É só entrar em contato conosco



Av. dos Andradas, 224, Santo André



apmsantoandre@uol.com.br
info@apmsantoandre.org.br



apmsantoandre.org.br



(11) 4990-0366
(11) 4990-0168



facebook.com/apm.santoandre



apmsantoandre



LIVE

Síndrome do Intestino Irritável - Diagnóstico e Tratamento

**Palestrante:****DR. WILSON CATAPANI**

Doutor em Medicina pela UNIFESP; pós-doutorado pela Universidade de Edimburgo; Governador do American College of Gastroenterology para o Brasil e presidente da Sociedade de Gastroenterologia de São Paulo.

**Comentários:****DRA. SANDRA DI FELICE BORATTO**

Titular da Sociedade Brasileira de Coloproctologia; Coordenadora da Residência de Coloproctologia do Centro Universitário FMABC; Membro do Núcleo de Doenças Inflamatórias Intestinais do Hospital Brasil Rede D'Or

**DR. MATHEW KAZMIRIK**

Residente em Cirurgia Geral e em Cirurgia do Aparelho Digestivo na Santa Casa de Misericórdia de SP e Membro da American College Of Surgeons.

**Coordenação:****DRA. NADJANARA DORNA BUENO**

Doutora em Hematologia pela USP e Diretora Científica da APM Santo André, Mauá, Ribeirão Pires e Rio Grande da Serra



27 Junho



20 Hs



Zoom



Entrar na reunião Zoom

<https://us06web.zoom.us/j/89882594139>



WEBINAR APM/ REGIONAL SANTO ANDRÉ

TROMBOEMBOLISMO VENOSO E PULMONAR

- Avanços no diagnóstico
- e tratamento

Quarta-feira, 30 de agosto 19h30



**Inscreva-se no canal
Transmissão ao vivo**

Apresentação:



**PROF. DR. JOSÉ
LUIZ GOMES DO
AMARAL**
Presidente da APM
ESTADUAL

Moderadores:



**DR. NEWTON
TAKASHIMA**
Presidente da APM
Santo André



**DRA.
NADJANARA
DORNA BUENO**
Diretora Científica
APM Santo André
Prof. Dra.
Hematologia FMUSP

Palestrantes:



**DRA. CRISTINA
M. M. TEIXEIRA**
Pneumologista do
Hospital Brasil Rede
D'Or Santo André
Formada pela FMABC
Pneumologista
pelo SUS, Hospital
Heliópolis

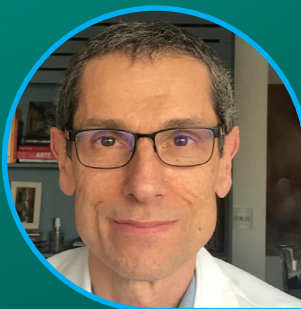

**DR. REINALDO
DONATELLI**
Graduação UNICAMP
Cirurgia Vascular
e Endovascular do
Hospital Brasil Rede
D'Or Santo André



Cuidados Paliativos, quando e como instituir

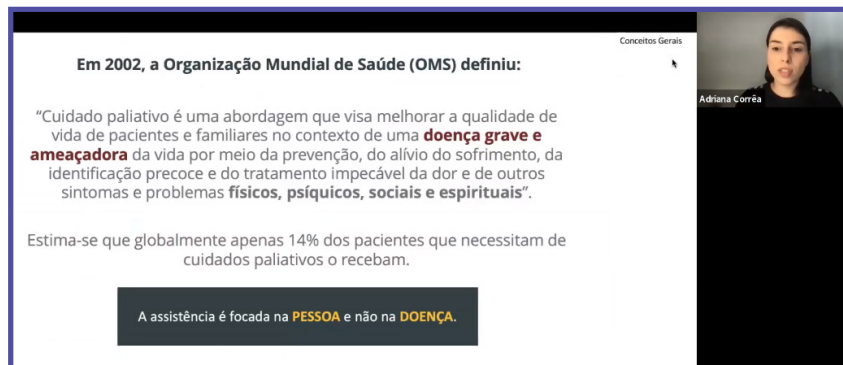

atua como médica diarista da UTI do Hospital Christóvão da Gama, em Santo André.

A palestra começou com o entendimento do que é Cuidado Paliativo (CP): “Uma abordagem que visa melhorar a qualidade de vida de pacientes e familiares no contexto de uma doença grave e ameaçadora da vida por meio da prevenção, do alívio do sofrimento, da identificação precoce e do tratamento impecável da dor e de outros sintomas e problemas físicos, psíquicos, sociais e espirituais.” Em suma, a assistência é focada na pessoa e não na doença. Porém, a triste estimativa global é que apenas 14% dos pacientes que necessitam de cuidados paliativos o recebam, de fato.

Este foi o tema da *live* promovida pela Diretoria Científica da Associação Paulista de Medicina de Santo André, Mauá, Ribeirão Pires e Rio Grande da Serra em 23 de maio, a partir das 20h, pela plataforma Zoom. Esses eventos científicos, que acontecem mensalmente, sempre de terça-feira, tem atraído um bom público interessado em aprofundar e atualizar temas de diferentes especialidades.

A aula sobre “Cuidados Paliativos, quando e como instituir” foi ministrada pela médica Adriana Corrêa, dos Cuidados Paliativos do Hospital de Clínicas Municipal José Alencar, de São Bernardo, pós-graduada em Cuidados Paliativos pelo Instituto Paliar, 2020-2021, e que também

A apresentação abordou também a conceituação feita pela Organização Mundial da Saúde (OMS), os principais sintomas que a equipe de CP controla, terminologias (Eutanásia, Distanásia, Ortotanásia e Mistanásia), como indicar CP, avaliação da funcionalidade: escalas e muitos outros tópicos. Bem abrangente, a palestra foi seguida pelos comentários, coordenados pela médica Intensivista Elvira

Maria Porto Alegre Dancini, titulada pela AMIB e Coordenadora Médica da UTI do HMCG/DASA, enriquecendo ainda mais o evento.

Em tempo: a organização e coordenação da *live* ficou a cargo da Doutora em Hematologia, pela USP, e diretora científica da Casa do Médico de Santo André, Mauá, Ribeirão Pires e Rio Grande da Serra Nadjana Dorna Bueno.





A importância do planejamento financeiro para clínica médica



Nilton Angelo Lorandi

Carreira consolidada em 45 anos de atividades no seguimento hospitalar e área de saúde, tendo atuado em TI, Diretoria Administrativa/Financeira e CEO de hospitais e planos de saúde públicos e privados, de médio/grande porte e de média e alta complexidades.

Formação Acadêmica:

Economia no IMES - São Caetano do Sul, 1975 - 1979. Sistema de Informação no Instituto Mauá de Tecnologia, 1980. MBA em Gestão Empresarial-Administração, 2001-2002, e em Gestão Hospitalar, 2004-2005, ambos na Fundação Getúlio Vargas-SP. Conselho de Administração, 2008, e Conselho de Administração Empresas Familiares, 2009, ambos no Instituto Brasileiro de Governança Corporativa.

Atividades Profissionais:

Diretor Geral do Complexo Hospitalar São Bernardo do Campo, de 01 a 05 de 2017. Responsável pelas áreas administrativa e financeira do grupo, composto por 4 hospitais públicos, com atendimentos de média/alta complexidade.

Superintendente do Hospital e Maternidade Christóvão da Gama, de 01/2015 a 05/2016. Hospital geral de alta complexidade, em Santo André.

Diretor Administrativo do Hospital Mario Covas, de 01/2013 a 06/2014.

Hospital geral de média/alta complexidade, em Santo André, vinculado ao governo do estado de São Paulo.

Presidente do Grupo Carlos Chagas, de 05/2011 a 11/2012. Grupo hospitalar composto por dois hospitais, plano de assistência médica, plano odontológico e Medicina do Trabalho, em Guarulhos.

Presidente do Hospital Nossa Senhora de Lourdes, de 11/2010 a 05/2011. Grupo composto por dois hospitais, lavanderia hospitalar e plano de saúde, em São Paulo.

Superintendente do Hospital e Maternidade Brasil, de 05/1986 a 11/2010. Hospital de alta complexidade, em Santo André.

Elaborar um bom plano de negócio é o ponto de partida para o sucesso de um empreendimento, e isso é válido para a montagem de uma clínica médica. Avaliar os riscos, o perfil da clientela, o plano financeiro, entre outros dados essenciais, possibilita uma visão consistente das metas que se deseja alcançar. Todas as informações são importantes, porém, a gestão financeira é considerada a estratégia que consolida o negócio. “Sem uma boa estrutura financeira, o sucesso não é tão garantido”, afirma o administrador especialista em gestão hospitalar Nilton Angelo Lorandi. Com larga expertise conquistada em décadas de trabalho na área médica, o gestor Lorandi ajuda no entendimento sobre o importante tema Planejamento Financeiro, na entrevista que concedeu à revista digital Notícias Médicas.

É essencial fazer um planejamento financeiro na hora da criação de uma clínica médica?

Fazer um bom planejamento financeiro é o primeiro passo na montagem de qualquer empresa; porque sem uma boa estrutura financeira, o sucesso não é tão garantido. Aliás, o planejamento financeiro deve ser criterioso não só na hora da criação, mas também no decorrer das atividades da operação, e isso é válido para qualquer tipo de negócio, ou seja, é preciso ter um aporte financeiro para iniciar e depois é preciso obter resultados para a saúde do empreendimento, do contrário fica difícil sobreviver. Isso é o básico.

Quais são as principais considerações financeiras que o médico deve ter em mente?

A receita sempre tem que ser maior que as despesas. Simples assim. Não existe uma fórmula mágica. E muitas vezes as pessoas não levam isso em consideração. Mas é preciso entender que não tem como sobreviver quando as despesas superam a receita, nessa condição, é uma questão de tempo para não dar certo. No início, logo após a abertura da em-

presa, é possível até aceitar a hipótese de um pequeno prejuízo, porque ainda há a expectativa de que as coisas vão virar, você ainda está conquistando o nicho de mercado que foi definido etc. Todavia, isso só é admissível durante os primeiros meses de atividades, sendo que o desempenho deve ser acompanhado com muita atenção para não ser surpreendido.

Diante disso, no momento da elaboração do plano de negócios, seria prudente reservar um capital suficiente para garantir o desenvolvimento da empresa até ela começar a dar lucros?





Com certeza é necessário ter uma reserva financeira capaz de equilibrar as contas numa possível situação de as despesas serem maiores que a receita no início da operação, cerca de três meses ou um pouco mais; no entanto, é importante estimar o tempo que terá reservas para trabalhar no prejuízo, porque não dá para gerenciar um negócio simplesmente com expectativas, do tipo vamos ver o que vai acontecer lá na frente e, desse modo, ir tocando. Não se pode deixar uma clínica na informalidade, sem controles, sem fazer um controle de caixa. Por isso, na minha visão,

é de suma importância a contratação de um escritório contábil, que se encarregará de fazer o balancete e apresentar os resultados ao proprietário para fazer a avaliação do desenvolvimento do negócio.

Significa que não é indicado o próprio médico conduzir as finanças de sua clínica?

Com a minha experiência profissional de muitos anos trabalhando no segmento da saúde, acredito que é aconselhável o médico contratar um profissional que entenda sobre movimentação financeira, porque é preciso ter expertise na área, o que muitos médicos não tem. Só para entender um pouco, sem ser muito técnico, existem duas formas para controlar a movimentação financeira de uma empresa: Regime de Caixa e Regime de Competência. O primeiro registra a entrada e saída do dinheiro no momento do acontecimento; já o segundo possibilita a visualização das receitas e despe-

“Vemos excelentes médicos em suas especialidades que, às vezes, negligenciam a parte financeira e acabam, consequentemente, tendo sérios problemas financeiros. Muitas clínicas e até hospitais fecham as portas por uma questão de falta de administração, por falta de controle financeiro”

sas futuras, como recebimento dos honorários médicos pagos pelos convênios, no caso de uma clínica médica, pagamento de férias e 13º dos funcionários, entre outras entradas e saídas. Apesar de diferentes resultados, os dois processos são importantes para a administração de uma clínica médica. Enquanto o Regime de Caixa ajuda a manter os pagamentos em ordem, ou seja, a não estourar a conta bancária e, consequentemente, entrar no cheque especial, com juros altos, o Regime de Competência fornece uma visão da “saúde” do empreendimento e suas perspectivas a longo prazo, pois possibilita identificar as transações passadas e futuras. E a verdade é que percebemos que





muitos médicos são resistentes a controles financeiros. Em suma, vemos excelentes médicos em suas especialidades que, às vezes, negligenciam a parte financeira e acabam tendo sérios problemas financeiros. Muitas clínicas e até hospitais fecham as portas por uma questão de falta de administração, por falta de controle financeiro. Enfatizo, é necessário o conhecimento e o tempo adequado de dedicação que cada área administrativa de uma empresa exige, do contrário, é um risco para a saúde do investimento.

Mesmo em clínicas de pequeno porte é indicado ter um profissional especializado para gerenciar as finanças?

Obviamente que quanto maior for a clínica mais essencial é ter um profissional ou mesmo um escritório especializado na área financeira. No entanto, as clínicas pequenas também não podem descuidar dessa parte essencial do funcionamento. Além do conhecimento da área financeira, o profissional especializado tem softwares e ferramentas para um bom planejamento e gerenciamento financeiro. Independentemente do tamanho, se a empresa for mal, o reflexo recai na vida pessoal do médico.

Muitos empresários misturam as finanças pessoais e empresariais. Como o senhor analisa essa questão?

É muito complicado quando as finanças pessoais ficam misturadas com as da empresa, uma prática muito comum quando o negócio é gerenciado pelo próprio médico. Nessa situação, eu diria que é quase impossível manter o controle financeiro da operação, dimensionar a margem de lucro da clínica ou mesmo criar um fundo de reserva para situações desfavoráveis. Os controles devem ser separados, impreterivelmente. O ideal é que o médico proprietário receba um pró-labore, ou seja, um salário estipulado. Separar as contas é uma conduta válida até para o médico que trabalha em três ou mais lugares.

Também é importante saber lidar com as flutuações de mercado e manter as finanças seguras em tempos de crise?

Nesse caso, acredito ser importante ter um profissional de confiança ligado a uma instituição financeira, como um banco, para a melhor aplicação de acordo com o perfil do investidor, que pode ser conservador, moderado etc. Na minha visão, é preciso ter uma reserva para um momento de necessidade. As contas não podem ser tipo entrou 10 eu gasto 10. Se isso é inimaginável nas finanças pessoais, imagine na administração de uma clínica. É preciso ter um fundo de caixa, e isso não é só para enfrentar uma possível situação de crise, mas também para pagar as contas futuras. Muitas empresas fazem mensalmente uma reserva baseada em uma parte do salário dos funcionários para fazer frente às despesas de férias, 13º e demissões. Nessa última condição, é necessário ter em mente que o desligamento de um funcionário de cinco ou mais anos de empresa sai muito caro. Então, um bom gerenciamento deve prever o provisionamento para essas situações. E esse fundo de caixa ficar parado na conta, sem render nada, não é a melhor escolha.





Vacinação do idoso saudável e os com comorbidades

De acordo com o Estatuto do Idoso do Brasil e da Organização Mundial da Saúde, são considerados idosos todas as pessoas maiores de 60 anos. Para os países desenvolvidos, estipulou-se em 65 anos esse marco. A população brasileira está envelhecendo com a diminuição gradual da taxa de natalidade. Nossa pirâmide etária que exibía uma base larga hoje parece mais uma pera. Segundo o IBGE, em 2031 haverá o mesmo número de jovens entre 0 e 14 anos e idosos com sessenta anos ou mais. Em 2050, de cada 3 brasileiros vivos, um será idoso. Esses dados levam à discussão um novo tema denominado de imunossenescência. Nessa fase da vida aumentam as possibilidades de cardiopatia, pneumopatia, nefropatia, o desenvolvimento de neoplasias e doenças autoimunes. Concomitantemente ocorre uma deterioração fisiológica do sistema imunológico e uma menor resposta à vacinação em geral. Dessa forma, é fundamental a indicação de va-



Dr. Munir Akar Ayub

Professor da Disciplina de Infectologia da FMABC e Membro do Comitê de Imunização da Sociedade Brasileira de Infectologia

cinas para os idosos saudáveis e principalmente para os com comorbidades para que possamos melhorar a qualidade de vida, impedindo ou minimizando doenças que podem evoluir mal nessa idade. Também é muito importante vacinar os conviventes domiciliares desses idosos, em especial para o caso de enfermidades altamente transmissíveis como a gripe e a Covid19.

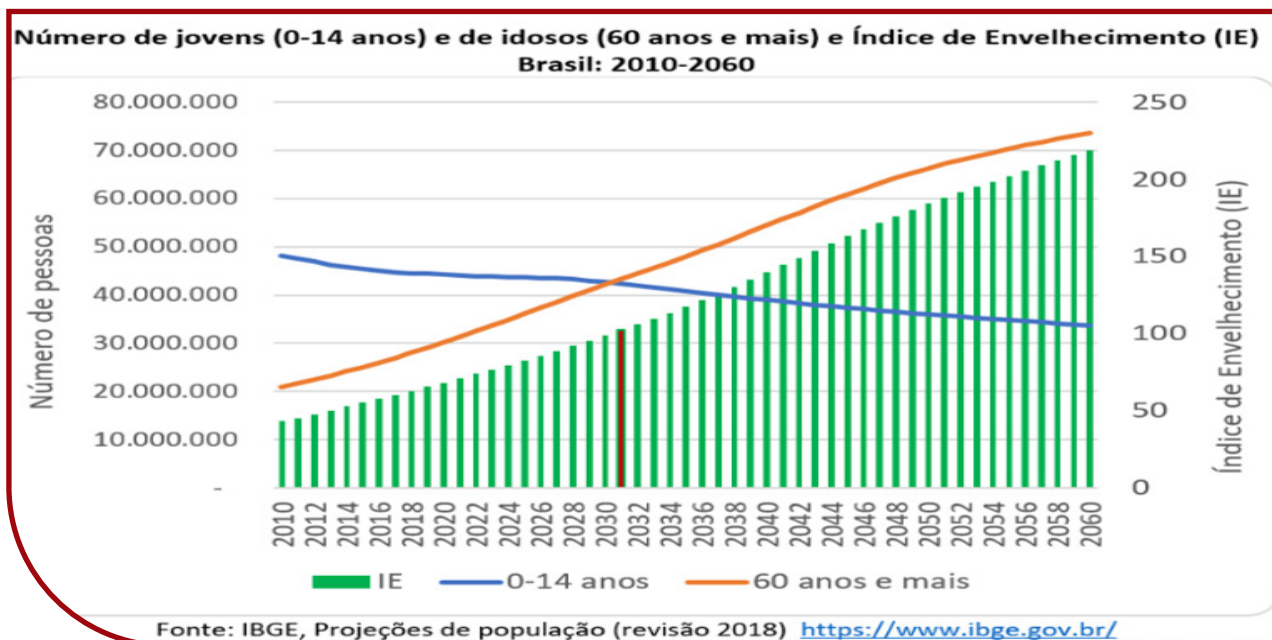

Gripe (Influenza)

Doença respiratória sazonal altamente contagiosa com mortalidade em idosos por ação viral direta ou indireta que leva a complicações infecciosas secundárias como pneumonias de etiologias bacterianas. A concomitância com o vírus causador da Covid está sendo descrita em todo o mundo piorando o prognóstico de ambas. No inverno 2022/23, ocorreram nos Estados Unidos 26 milhões de casos com 290.000 internações e 18.000 óbitos. Idosos, diabéticos, indivíduos com comorbidades e imunossuprimidos foram os mais atingidos.

Existem quatro tipos de vírus da gripe. Os mais importantes são os do tipo A e B. O primeiro é encontrado em diversos animais, e principalmente em aves. Possuem em sua superfície dois antígenos principais (Hemaglutinina e Neuraminidase) com alta capacidade de mutação. Já são conhecidos 18 subtipos de hemaglutinina e 11 de neuraminidase que combinando-se entre si dão origem a patógenos imunologicamente diferentes. Hoje os mais importantes em circulação são o H1N1 e H3N2 que respondem pela maioria dos casos. Existem também outros subtipos circulantes, mas com menor importância (H5N1, H7N9 etc.). O tipo B é exclusivamente humano com duas linhagens principais (Yamagata e Victoria) responsáveis por 30% das síndromes gripais.

A vacina é a melhor forma de prevenção e é composta de partículas virais inativadas que conferem imunidade temporária e que deve ser atualizada a cada ano de acordo com a cepa viral em circulação. No momento, 3 vacinas estão disponíveis com uma eficácia estimada em 65% na população geral e 50 % nos idosos e imunossuprimidos. O Programa Nacional de Imunização disponibiliza uma vacina trivalente (H1N1/H3N2/Victoria) para diversos grupos populacionais incluindo os idosos. Nas clínicas particulares de imunização é oferecida uma vacina importada quadrivalente (H1N1/H3N2/Victoria/Yamagata) com

uma resposta anticórpica um pouco superior e mais abrangente.

A novidade nesse ano é a vacina com nome comercial de Efluelda[®] destinada apenas a maiores de 60 anos. Está em uso nos países desenvolvidos há vários anos. É basicamente uma vacina quadrivalente com concentração antigênica 4 x maior que a vacina tradicional, implicando em uma melhor resposta nos idosos, igualando assim a efetividade da vacina feita na população geral

Tríplice Acelular do Adulto (dTpA)

O tétano praticamente desapareceu nas crianças por conta da vacinação rotineira nos primeiros anos de vida. Mas sabemos que a cada 10 anos existe a necessidade de uma dose antitetânica de reforço, pois existe uma queda importante nos níveis de anticorpos após esse período. Os casos atualmente existentes em sua maioria ocorrem nas pessoas entre 30 e 80 anos sem atualização vacinal.

Já em relação à coqueluche sabemos que nos adultos causa sintomas pouco importantes. Entretanto são esses os principais transmissores da bactéria aos recém-nascidos. A coqueluche nos primeiros anos de vida tem má evolução e pode evoluir para o óbito. O PNI libera gratuitamente a vacina tríplice acelular do adulto para a gestantes no final da gravidez, puérperas não vacinadas e trabalhadores da saúde. Infelizmente não estão contemplados os pais, avós, irmão e cuidadores que também são importantes transmissores. Estes só conseguem essa imunização na rede particular. A vacina disponibilizada nos centros de saúde é a dupla adulto (difteria e tétano).

Vacina Antipneumocócica

A doença pneumocócica é a doença bacteriana mais prevalente no mundo. É a principal etiologia da otite média, meningite, pneumonia, sepse etc. A maior morbidade ocorre



nas crianças, idosos e imunocomprometidos. Diabéticos, cardiopatas, pneumopatas, esplenectomizados e alcoólatras têm risco aumentado de doença invasiva.

A vacina pneumo 23V é uma imunizante polissacarídeo e, portanto, com baixa eficácia e sem produção de células de memória que deve ser repetido uma única vez após 5 anos. É a “vacina da pneumonia” aplicada gratuitamente nos postos de saúde nas pessoas maiores de 65 anos e nos maiores de 5 anos portadores de comorbidades.

A vacina pneumo 13V é uma vacina com excelente eficácia por ser conjugada com proteína. Produz altos níveis de anticorpos e células de memória. Deve ser feita em dose única em todas as pessoas maiores de 50 anos saudáveis e em qualquer idade nos imunossuprimidos ou com comorbidade.

Nos países desenvolvidos existem as vacinas conjugadas pneumo 15V e pneumo 20V substituindo a anterior com vantagens mantendo a indicação de dose única. Esses imunizantes deverão estar disponíveis no Brasil a partir de 2024.

Herpes Zoster

O herpes zoster é a reativação do vírus varicela-zoster adquirido geralmente na infância, sendo mais comum nos idosos e pessoas imunossuprimidas. É uma doença muito frequente com a maioria das estatísticas afirmando que de cada 3 ou 4 pessoas no planeta uma irá desenvolver a doença durante a vida. Complicações como cegueira, encefalite, síndrome de Ransay-Hunt e infecção secundária são incomuns, porém muito graves. Nos indivíduos imunologicamente debilitados pode ocorrer uma doença disseminada e óbito. A maioria dos idosos desenvolve uma complicação chamada de neurite pós-herpética que é definida como uma dor na região afetada, de difícil controle que dura até 6 meses após o quadro do zoster. Motivo de inúmeras



consultas especializadas e tratamentos sem sucesso.

Em meados de 2022, foi introduzida no Brasil uma vacina já utilizada há vários anos no mundo desenvolvido com uma eficácia próxima a 97% (uma das mais altas considerando todas as vacinas disponíveis). É composta de uma glicoproteína de superfície + um adjuvante. Como não é feita de vírus vivo não tem nenhuma contraindicação, podendo ser aplicada em qualquer situação. Tem aplicação intramuscular em duas doses com intervalo de 3 meses entre elas. Efeitos colaterais comuns a qualquer vacina destacando-se discreta febre no dia da aplicação em alguns pacientes.

Passamos por um período inédito de pandemia e uma campanha mundial de descrédito da imunização sem nenhum fundamento, desencadeando uma queda importante na cobertura vacinal. Corremos o risco de ver a volta de doenças erradicadas ou controladas. A Ciência caminhou muito até aqui. A imunização junto com a água potável foi o principal determinante para evoluirmos de uma expectativa de vida de 40 anos em 1940 para quase 80 anos em 2020. Cabe aos formadores de opinião (médicos e demais profissionais da saúde) tentar reverter esse quadro. Não vai ser fácil e nem rápido, mas extremamente necessário.

Julho Amarelo: mês de luta contra as hepatites virais



Compliance na Área Médica



Danusa Borges

Pós-graduada em Direito Contratual e Pós-graduanda em Direito Médico Odontológico e da Saúde pela Escola Paulista de Direito, Advogada no Escritório Barroso Advogados Associados, parceiro do Escritório Barros de Moura & Dominiqueli Pereira Advogados Associados, prestador de serviço da APM Santo André

Atualmente, a judicialização de queixas relacionadas a procedimentos realizados na área da saúde, sejam terapêuticos ou estéticos, vem crescendo de maneira acelerada e trazendo consigo inúmeras questões relacionadas à atuação e responsabilidade do profissional médico, seja no âmbito da prestação de serviço pessoal, seja através de estabelecimentos de saúde.

Por tratar-se de ciência não exata, tais questões levam a entendimentos e consequentes decisões conflitantes no Poder Judiciário, posto que, muito embora existam regulamentos e regras próprias ao exercício da atividade, além da legislação nacional, dependem de análise criteriosa a fim de que se apure corretamente a atuação profissional, seja do médico pessoalmente, seja de estabelecimentos

de saúde, cuja forma de responsabilização varia de acordo com o objeto da reclamação.

Essas demandas, em regra, questionam resultados advindos dos procedimentos realizados, fazendo-o de formas diversas, seja através de ato médico, seja através de ocorrências e atos atribuídos ao estabelecimento médico, seja em razão de substâncias ou insumos utilizados. Fato é que sempre partem da ocorrência de algum resultado indesejado pelo paciente, e nessa esteira, demandam uma apuração rígida acerca de todo o histórico da relação estabelecida entre as partes.

Face a este cenário, atual e dinâmico, torna-se mais evidente a necessidade de se adotar mecanismos internos pelo prestador de serviço médico, pessoa física ou pessoa jurídica, a

fim de gerir e conduzir a atuação profissional no sentido de agir preventivamente a qualquer demanda que vise obter a responsabilidade profissional por supostos atos danosos a pacientes ou familiares.

Esses mecanismos internos, representados por normas e protocolos em geral, fiscalização e controle, não só da atuação médica, mas de toda a equipe de saúde, e inclusive a equipe administrativa de suporte à atividade, além de organização estrutural e documental, fazem parte do processo de Compliance, que tem justamente a finalidade de adotar premissas hábeis a evitar ou minimizar os riscos advindos do exercício da profissão.

Não basta somente o cumprimento das normas aplicáveis ao exercício da atividade emanados pelos órgãos fiscalizadores, CRM – Conselho Regional de Medicina, ANS – Agência Nacional de Saúde, CFM - Conselho Federal de Medicina, ANVISA – Agência Nacional de Vigilância Sanitária e afins, mas também a adoção de medidas que contemplem o cumprimento da legislação nacional, princípios legais aplicados à relação médico-paciente e especificamente a legislação consumerista.

Isso porque, em caso de judicialização da prestação de serviços médicos, a existência de qualquer responsabilização do prestador deverá ser analisada sob diversos aspectos, posto que se caracterizará ou não de acordo com a reclamação apresentada, a fim de se apurar o tipo de responsabilidade civil a ser atribuída, se relaciona-se ao estabelecimento médico ou ao profissional em si, se decorre de ato praticado de forma negligente ou não, a presença de culpa ou dolo etc., são fatores que compõe a responsabilidade civil prevista na legislação.

Ainda, esta responsabilidade civil possui vários desdobramentos pela legislação que deverão ser avaliados diante do caso concreto, de onde se extrairá sua existência e seu causador.

Ainda no âmbito judicial, além da responsabilidade civil, de natureza indenizatória, temos a responsabilidade penal, a ser mais rigorosamente apurada quando presente algum elemento que indicie sua presença.

E ainda, não se pode esquecer da responsabilização que reflete no âmbito administrativo, através de processo ético-disciplinar junto ao órgão de Classe.

Independentemente do tipo de caminho que se possa adotar, os protocolos e mecanismos internos de atuação do profissional, ou estabelecimento de saúde, as regras a serem implementadas devem agir de maneira que se alcance a prevenção de toda e qualquer eventual responsabilidade que possa vir a ser imputada à atuação profissional.

E para tanto, as normas de Compliance relacionadas ao direito médico e ao exercício da profissão baseiam-se não somente na aplicação das normas dos Conselhos de Classe e afins, aliados à legislação civil e consumerista, mas também em princípios legais das quais podemos destacar os principais como sendo o da transparência e da informação.

Exemplificando a aplicação destas normas, podemos mencionar: elaboração de diretrizes, procedimentos e rotinas que visem a organização, fiscalização e armazenamento de documentos emitidos durante a relação com o paciente, de onde se possa extrair a conduta adotada pelo profissional e o cumprimento das normas de informação ao paciente, através da elaboração de detalhado prontuário médico, de claro e minucioso termo de consentimento que se preste a cientificar o paciente de maneira expressa acerca de medicamentos e substâncias utilizadas naquele procedimento, além dos riscos inerentes.

Ainda no aspecto documental da relação entre as partes, a elaboração do instrumento contratual que formalize de forma cristalina



a contratação do profissional ou estabelecimento de saúde, contendo todos os requisitos previstos na legislação civil vigente e a legislação consumerista, informando ainda as particularidades do procedimento atrelado à classificação técnica jurídica do mesmo, cuja classificação importa em obrigação de meio e obrigação de fim (atribuída de acordo com a finalidade terapêutica ou estética do procedimento) se mostra de extrema necessidade, em cumprimento ao princípio da transparência, do dever de informação.

Em que pese burocrática, a etapa desta relação consistente na adoção das práticas e medidas documentais deve se estender até a finalização do procedimento e tem suma importância para fins de apuração de responsabilidade na atuação profissional, seja no âmbito jurídico ou administrativo, razão pela qual deve receber a devida atenção neste processo de criação e fiscalização de normas internas do estabelecimento.

No tocante a fase de execução do procedimento em si, da atuação médica efetiva, a necessidade de esgotamento de todas as providências para uma investigação diagnóstica se

mostra também de grande relevância. Embora pareça óbvia pelos profissionais, há que se considerar que muitos, em nome de sua vasta experiência, deixam de adotar pequenos procedimentos ou cautelas, que possam a vir ter participação significativa quando se discute um resultado final indesejado.

E claro, a realização do procedimento que lhe foi confiado dentro das normas médicas aplicáveis, com a realização da intervenção, mínima que seja, dentro dos parâmetros técnicos científicos, com equipe de suporte qualificada para o atendimento e para a ocorrência de desdobramentos indesejáveis, assim como suporte de outros serviços de maior complexidade à disposição caso isso ocorra.

Importante finalizarmos este assunto ratificando que as medidas acima mencionadas são exemplificativas, sendo certo que as normas de Compliance a serem aplicadas de maneira efetiva a cada estabelecimento devem ser elaboradas com o suporte de um profissional da área jurídica e de acordo com o perfil do estabelecimento, de sua estrutura e do público que atende, a fim de se alcançar o objetivo proposto.

Conheça o Clube de Benefícios APM!

A Casa do Médico está sempre em busca das melhores parcerias com empresas locais e nacionais, para oferecer a você produtos e serviços com condições diferenciadas.



Seja Sócio





**JULHO
AMARELO**

**Mês de
conscientização do
câncer ósseo**



A Associação Paulista de Medicina Santo André, Mauá, Ribeirão Pires e Rio Grande da Serra oferece benefícios especiais aos médicos associados. Confira alguns:

SOLID IDIOMAS

30% de desconto na mensalidade e sem taxa de matrícula e de material.
(11) 2325-0884
www.solididiomas.com.br

ALIANÇA FRANCESA

15% de desconto nos cursos regulares
Fones: (11) 4427-4586 / 4436-9578

DEFESA PROFISSIONAL

Prevenção, orientação e defesa de seus associados quando acusados de má prática da medicina no exercício profissional, usualmente apontada como "erro médico".
(11) 3188-4207
E-mail: saude@apm.org.br

DESPACHANTE

Despachante João Ramalho
(11) 4994-5032/4438-0084

ASSESSORIA JURÍDICA

Escritório Barros de Moura & Dominique-
li Pereira Advogados
Fones: (011) 4427-6749 / 2379-7011
Site: bmdpadvogados.com.br

PLANTÃO JURÍDICO GRATUITO PARA SÓCIOS

Nas áreas civil, administrativa, trabalhista, direito do consumidor, imobiliária, família, entre outros.
E-mail: info@apmsantoandre.org.br

CONVÊNIO APM E STRONG-FGV

A APM e a Strong Business School-FGV, conceituada instituição educacional, trazem para você a oportunidade de iniciar um dos seus muitos cursos com até 15% de desconto*.

São muitas opções:

- Graduação com opção de Dupla Titulação em:
Administração, Economia, Ciências Contábeis, Publicidade e Propaganda e Direito
- Graduação Tecnológica EAD:
Gestão Financeira, Gestão de RH e Gestão Pública
- Nível especialização com certificado de qualidade FGV:
MBA Executivo e Pós-Graduação Lato-

Sensu

- Curta e Média duração com certificado de qualidade FGV:
Administração de Empresas
- Cursos/Treinamento em TI
- *: Para funcionários de qualquer empresa parceira da Strong.

E-mail: fgvaabc@strong.com.br
WhatsApp: (11) 98204-2243
Unidades: SANTO ANDRÉ | SANTOS | ALPHAVILLE | OSASCO
Site: strong.com

CONVÊNIO MAG

Os seguros em parceria com a APM Santo André garantem que você poderá arcar com as suas despesas caso algum acidente ou doença comprometa temporariamente a sua capacidade de trabalho.
Entre em contato e descubra a melhor maneira de proteger a sua renda:
Eliane Petean - (11) 9 9484-2266
Wallseg - Corretora parceira da MAG - (11) 3373-7209 / (11) 3293-7555.

CLASSIFICADOS GRATUITOS

Sócios tem espaço na revista Notícias Médicas para anunciar venda, locação etc.

PLANOS DE SAÚDE

A APM e a Qualicorp proporcionam ao médico associado os melhores planos de saúde coletivo por adesão, com condições especiais de preço e carência.
E-mail: info@apmsantoandre.org.br

PORTO SEGURO

IASA Corretora de Seguros
Fones: (11) 4476-1255 / 97153-4839
E-mail: izilda@iasaseguros.com.br
Site: www.iasaseguros.com.br

ASSESSORIA CONTÁBIL

IDS Assessoria Contábil
(11) 4330-7413
E-mail: ids@idscontabil.com.br

PLANO DE SEGURO SAÚDE

A APM disponibiliza aos associados a oportunidade de aderir aos contratos coletivos de planos de saúde e odontológicos, com diversas vantagens

especiais e valor inferior ao praticado no mercado. Entre em contato com a APM para conferir coberturas, carências, rede credenciada e abrangência na capital, no interior e em outros estados. (11) 3188-4267.

SPAZIO ITALIANO

Centro de Língua e Cultura Italiana Ltda (Santo André, ABC e São Paulo)
10% de desconto nos cursos ministrados tanto nas escolas quanto nos cursos incompany.
Fones: (11) 4427-6500 / 6833-1211
E-mail: spazio@spazioitaliano.com.br
Site: www.spazioitaliano.com.br

CLUBE DE BENEFÍCIOS

Grandes empresas, de alcance nacional e local, oferecem produtos e serviços em condições exclusivas à classe médica, contemplando diversas áreas de interesse do médico. Para desfrutar dos benefícios, cadastre-se gratuitamente pelo site: www.apm.org.br

HOTEL FAZENDA APM

Localizado a apenas 26 km do centro da capital, o Hotel Fazenda APM é uma excelente opção de lazer e descanso e para a realização de eventos. Com 164 hectares em meio à Serra da Cantareira, o local dispõe de parque aquático, quadras, campos de futebol, churrasqueiras, auditório, restaurantes, lanchonete, um dos melhores Centros Hípicos do estado e muita área verde.

Telefones: (11) 4899-3535 / 4899-3518 / 4899-3519 / 4499-3536
E-mail: sedecampestre@apm.org.br
Horário de atendimento: 9h às 18h
Endereço: Estrada de Santa Inês, Km 10, Caieiras/SP





Julho

- 2 Milton Takashi Nakamura
- 3 Antonio Achur
- 8 Edson Mamoru Nanya
- 9 Delise Bigatton Biasi
- 10 Douglas Dabronzo
- 11 Edna Regina Demetrio
- 11 Emanuelli Alvarenga Silva
- 11 Newton Ota Takashima
- 11 Jose Aramis Argerich Da Rosa
- 14 Diego Icli Anello
- 16 Willian Strose
- 16 Masayuki Okumura
- 16 Monica Peduto Pecoraro Rodrigues
- 17 Paulo de Mello
- 18 Thiago Brunelli Resende da Silva
- 19 Aldemir de Oliveira da Silva

- 19 Célia Regina Ramos
- 20 José Thome Demetrio
- 21 Gabriela Coqueiro da Silveira
- 22 Miguel Renato Cattaruzzi
- 22 Maria Madalena Nogueira Viegas
- 23 Jose Aparecido Fernandes
- 25 Roberto Seiho Yamauti
- 26 Ilva Maria Izumida de Almeida
- 26 Lilian de Souza Piagentini
- 26 Ana Maria Paes de Almeida Tarapanoff
- 27 Regina Helena Caruzo Serra
- 28 Homero Correa Leite Filho
- 29 Roberto Kuke
- 30 Ana Célia Carrelha
- 30 Rildo de Oliveira Veras

Agosto

- 4 Ricardo Tenenbojm
- 5 Edgard Antonio Felchar
- 5 Elaine Mazara
- 5 Rafael Neves Nicolau
- 7 Claudia Regina Bayer
- 8 Adriano Cesar Guazzelli
- 8 Wilson Roberto Ponce
- 8 Anderson Abdon Barbosa
- 12 Plinio Moreira
- 14 Angela Nunes Nicolau
- 15 Joao Baptista Gomes dos Santos

- 15 Jonas Nalon Gonzaga
- 16 Liz Sumaia Sato Soares
- 19 Maria Bernadete da Silva Gomes
- 19 Deoty de Campos Gonzaga
- 20 Amanda Miguel de Souza
- 22 Francisco José Magrin
- 22 Melissa Manfrinato Avamileno
- 26 Antonio Carlos Lugli
- 27 Zeferino Carlos Solera
- 29 Marilda Ribeiro de Oliveira
- 31 Antonio Celso Balieiro Lima



ALUGA-SE

• **Alugam-se duas salas em consultório médico TOTALMENTE MOBILIADO (com duas salas de espera)**, Situado à rua do Bosque, 317 - Vila Bastos (rua paralela à Av. Portugal). QUALQUER ESPECIALIDADE MÉDICA. 2 secretárias efetivas, funcionando das 08 às 21 horas de segunda a sexta e aos sábados, pela manhã. Estacionamento fácil, rua com pouco movimento. Preço a combinar. Tratar com Dr. Francisco pelos telefones 4994-1188 / 9 9965-2117

• **Conjunto de 5 salas amplas**, mais recepção, em conceituada clínica médica na região central de Mauá. Valor: a combinar. Contato com Dr. Thiago, pelo Cel: (11) 9 9633-6876

• **Locação de Horário em Consultórios**

De horário em consultórios das 12h às 17h, por hora, ou por período, ou mensal. Local: Rua Almirante Protógenes, 289, 12 andares, sala 121. Prédio novo, com excelentes instalações, uma vaga na garagem de fácil acesso, Internet - wifi, Telefone fixo, estacionamento fácil para clientes. Ampla sala de espera no edifício. Sala de espera no conjunto. Local e Prédio com segurança total. Especialidades: qualquer especialidade clínica que não requeira enfermagem, somente atendimento. Contato: Lúcia, a partir das 10 horas (11) 4992-8699 e (11) 98232-3252 e (11) 95306-8585

• **Espaço para Consultório pediátrico em Santo André**, bairro Jardim, sala ampla, com estacionamento no local, boa localização, decoração diferenciada!

• **Espaço para consultório (s) ou clínica**

em clínica montada, Rua Gonçalo Fernandes, 153- 13º andar - contato: Dr. Swami Gomes Teixeira - Tel 11 98227-9631, Contato Nádia (11) 97140-0688

• **Sala comercial** de 33m2, banheiros, no edifício Brookfield Pirelli, vaga no shopping Atrium. Valor: 1000,00 +condomínio/IPTU. Contato com Dr. Thiago, pelo Cel: (11) 9 9633-6876

• **Sala para consultório**, ótima localização, não há preferência para especialidade. Av. Dr. Alberto Benedetti, 376, esquina com Rua Fortaleza, Vila Assunção, Santo André. Tratar com Ana Paula: (11) 99753-0066 / (11) 4319-1126

• **Sala de 60m²** mobiliada para consultório médico, no centro de Santo André, com 2 banheiros e uma mini copa. Condomínio 700,00. Tratar com o Dr. Savio: (11) 4990-9612.

• **Salas para Atendimento Médico**, Locação por hora ou período. Informações: (11) 2598-2878 ou pelo e-mail: vitalia@ig.com.br

• **Salas e horários disponíveis para consultório**, Preferência para pediatras ou neurologistas. Av. Dom Pedro II, 125. Tratar: Dra. Daisy, fone: (11) 4992-7111

• **Sobrado Comercial Novo** Centro Santo André, Travessa Lucida, 58 4 salas com WC feminino, Wc Masculino. Wc para Deficiente. Tratar com Newton, cel: (11) 94233-7368

SUBLOCAÇÃO

Consultório de Neurologia em Santo An-

dré, Busca profissional interessado para atendimento. Clínica cadastrada para atendimento de Neurocirurgia, Neuropediatria e Neuroclínica, com os convênios: Bradesco, Amil, Somo e Medial. A clínica fica na Rua Gonçalo Fernandes, Jardim Bela Vista, Santo André.

Interessados em sublocação de consultório ou atendimento com divisão de ganhos, favor entrar em contato. Dr. Danilo Lopes Rezek. Telefone: 11- 996048642

ALUGUEL ANUAL/TEMPORADA

• **Riviera-São Lourenço**

Pé na areia, Módulo 6, Ed. Malibu, 1º andar, 4 dorm. suíte, 2 banheiros, varanda gourmet. Contato: Ângela (11) 4436-3017

VENDE-SE

• **Sala comercial**, com banheiro, no moderno prédio Ile de France, situado no centro de Mauá. Valor de venda: 140 mil, valor abaixo do avaliado pelo mercado imobiliário da cidade. Contato: Dra. Daisy (11) 99850-0066

SUPLEMENTOS

• **Fit-one Suplementos Alimentares**

Avaliação Física, Prescrição de Treino, Modulação Metabólica, Rejuvenescimento com célula tronco. Rua Alvares de Azevedo, 60 - Centro Santo André. Contato: (11) 2598-0606. www.fitonesuplementos.com.br www.fitone.jeunesseglobal.com

CONTRATAÇÃO

Urologistas e Psiquiatras. Clínica conceituada no mesmo endereço há 26 anos, na Av. D. Pedro II nº 125 - Conj 114 - Bairro Jardim - Santo André. Atende Convênios e Particulares. Entrar em contato com Cristina: (11) 9 9914-1583

INGLÊS VIP INDIVIDUAL VIA SKYPE

Aula personalizada com a professora Nédina Fraige. Extensa experiência em faculdade e colégios e longa vivência no exterior. Aulas no conforto de sua casa ou trabalho; aulas personalizadas; horários flexíveis; inglês geral e início imediato em qualquer época do ano. Contato: (11) 9 9137-6625 / E-mail: nedina@uol.com.br

Quer vender, trocar ou alugar?

Então, aproveite o **Classificado da Revista Digital Notícias Médicas**, da APM Santo André.

O espaço é **gratuito para sócios** da Associação Paulista de Medicina de Santo André, Mauá, Ribeirão Pires e Rio Grande da Serra.

Para anunciar, basta ligar e passar as informações para a Adriana, nossa secretária: (11) 4990-0366 / (11) 4990-0168 Ou, se preferir, mande as informações para o e-mail: info@apmsantoandre.org.br



É fácil, rápido e gratuito!

Vamos às compras com desconto!

TURISMO



COSTA AZUL TURISMOS - A empresa possui parcerias e credenciamentos com operadoras de turismo nacionais e internacionais, e programas conceituados de intercâmbio, com 5% a 10% de desconto para os médicos associados. Seja em viagens ou reencontros.

BEBIDAS



MISTRAL - A mais conceituada importadora de vinhos do Brasil, oferece descontos de 20% no maior e melhor catálogo de bebidas.

COSMÉTICOS



SEPHORA - Maior rede de produtos de beleza do mundo – oferece até 60% de desconto para compras realizadas no site a partir de R\$ 289,00.

SAÚDE



SAÚDE VIANET - Ou apenas Svianet, é uma plataforma de gestão, relacionamento com pacientes e prontuário médico. Em parceria com a APM, oferece descontos de 30% na assinatura mensal do PLANO PRO e 25% na assinatura mensal do PLANO REGULAR.

AUTOMÓVEIS



DUCATI DO BRASIL - Uma das maiores marcas de motocicletas do mundo. Associados têm desconto especial de 12% para pagamento à vista, sobre o valor das motos Ducati para as linhas comercializadas no Brasil, em qualquer concessionária da empresa.

MERCEDEZ-BENZ - Conte com a tradição e qualidade indiscutível dos veículos Mercedes-Benz, que oferece 8% de desconto na tabela de preços vigentes na data de compra do automóvel.

ELETRODOMÉSTICOS



BRITÂNIA - Com mais de 50 anos de atuação no País, a Britânia oferece um mix de 230 produtos em sua loja on-line, com até 30% de desconto.

ELECTROLUX - Toda a qualidade de eletrodomésticos com descontos de até 30% e promoções exclusivas o ano inteiro.

PHILCO - Aproveite a qualidade e durabilidade dos produtos nas linhas de áudio e vídeo, casa, climatização, cozinha, cuidados pessoais, linha branca, tablets e notebooks, tudo com descontos de até 30%.

NESPRESSO - Garante 20% de desconto na compra de qualquer modelo de máquina.



MÓVEIS



MEU MÓVEL DE MADEIRA - A loja conta com móveis de madeira ecologicamente corretos e objetos de decoração essencialmente brasileiros, todos com design exclusivo. Associado APM tem 10% de desconto em toda a loja.

OPPA - Loja de móvel e décor com design exclusivo, que deixam seu espaço mais prático e cheio de significado, oferece 10% de desconto em compras realizadas pelo hotsite.

TECNIFORMA - Fundada em 1989, projeta e fabrica móveis sob medida (não são modulados), proporcionando o melhor aproveitamento dos espaços. Além do projeto de mobiliário gratuito, os associados contam com 25% de desconto em qualquer forma de pagamento. SÃO PAULO



VESTUÁRIO



ART WALK - Com modelos de tênis exclusivos e diferenciados, é uma das maiores redes de calçados do Brasil. Em parceria com a APM, oferece 12% de desconto aos associados.

CASA DAS CUECAS - Uma das principais marcas de moda masculina do mercado brasileiro, com foco em underwear, oferece ao associado APM até 7% de desconto para compras realizadas no site.

FASCAR - Concede 10% de desconto em calçados e acessórios masculinos modernos, em couro de alta qualidade e inovação.

MAGICFEET - Especialista em roupas e calçados infantis, com catálogo especialmente desenvolvidos para os pequenos, concede até 12% de desconto para os médicos associados da APM.

NETSHOES - Oferece 10% de desconto em materiais esportivos em todo o site.

SHOESTOCK - Maior loja virtual de sapatos masculinos e femininos, bolsas de couro, acessórios, carteiras e outros, garante 15% de desconto em todo o site.

ZATTINI - Médicos associados à APM têm 10% de desconto na maior loja virtual de sapatos masculinos e femininos, bolsas de couro, acessórios, carteiras e tudo que você tem direito!

FIQUE SÓCIO



A Associação Paulista de Medicina Santo André, Mauá, Ribeirão Pires e Rio Grande da Serra oferece belíssima sede, com completa infraestrutura, eventos e serviços exclusivos.

**Casa do Médico - Av. dos Andradas, 224, Santo André. (11) 4990-0366 / 4990-0168
apmsantoandre@uol.com.br / info@apmsantoandre.org.br**

Confira os benefícios e vantagens!



www.apmsantoandre.org.br



facebook.com/apm.santoandre



[@apmsantoandre](https://www.instagram.com/apmsantoandre)